

10916
✓



СЕСТРОРЪЦКАЯ ДЪТСКАЯ САНАТОРІЯ

ИМЕНИ
Евгениі Владиміровны Колачевской.

ОТЧЕТЪ и ОПИСАНІЕ
со дня основанія по 1-е января 1909 г.



Главный домъ санаторіи (съ Юга)

ср. ноль

38.77.4.53

СЕСТРОРЪЦКАЯ ДЪТСКАЯ САНАТОРІЯ

имени Е. В. Колачевской

для дѣтей, страдающихъ хирургическимъ туберкулезомъ,
находится по Сестрорѣцко-Приморской жел. дор.,
Школьная платформа, бл. ст. „Дюны“.

Телефонъ—Сестрорѣцкъ, № 99.

Кроватей 54; принимаются дѣти 5—12 лѣтъ. Осмотръ больныхъ дѣтей и условія въ больницѣ Общины св. Евгеніи (Новгородская, 29; телефонъ 41-14). Плата 30 р. въ мѣсяць.

Санаторія находится въ ближайшемъ завѣдываніи Совѣта: Почетная Предсѣдательница Фрейлина Ихъ Императорскихъ Величествъ Государынь Императрицъ Е. Ѳ. Джунковская; членъ Совѣта Фрейлина Ихъ Императорскихъ Величествъ Государынь Императрицъ Графиня О. Ѳ. Гейденъ; предсѣдатель Совѣта д-ръ мед., д. ст. сов. С. Н. Колачевскій; товарищъ предсѣдателя—завѣдывающій хирургическимъ отдѣленіемъ больницы Общины св. Евгеніи д-ръ мед. К. А. Вальтеръ; врачъ санаторіи ординаторъ хирургическаго отдѣленія той-же больницы Н. Н. Исаченко.

Комитетъ санаторіи состоитъ изъ членовъ: почетныхъ, благотворителей, дѣйствительныхъ, соревнователей и сотрудниковъ; дѣйствительные члены вносятъ пожизненно 100 рублей или ежегодно по 5 р., соревнователи—единовременно 25 руб. или ежегодно 2 руб. Членами благотворителями именуется лица, состоящія дѣйствительными членами и внесшія единовременно 2.000 руб. на санаторію или вносящія ежегодно не менѣе 300 руб.

Въ санаторіи могутъ учреждаться бесплатныя именныя кровати; лица, желающія увѣковѣчить свое имя могутъ внести на учрежденіе именной кровати единовременно 6.000 руб. или ежегодно по 300 руб.

Канцелярія санаторіи помѣщается въ Спб., Кирочная, 24.

Телефонъ 28-19.

Приемъ по дѣламъ санаторіи, членскихъ взносов и пожертвованій по вторникамъ, четвергамъ и субботамъ отъ 4 до 6 часовъ.

38.77.4.53

а

38.77.4.53

РОССІЙСКОЕ ОБЩЕСТВО КРАСНАГО КРЕСТА,
СОСТОЯЩЕЕ
ПОДЪ АВГУСТѢЙШИМЪ ПОКРОВИТЕЛЬСТВОМЪ ЕЯ ИМПЕРАТОРСКАГО ВЕЛИЧЕСТВА
ГОСУДАРЫНИ ИМПЕРАТРИЦЫ МАРИИ ФЕОДОРОВНЫ.

ОПИСАНІЕ
Сестрорѣцкой Дѣтской Санаторіи
имени Евгениі Владиміровны Колачевской

— и —

отчетъ о дѣятельности санаторіи со дня открытія
по 1-е Января 1909 г.

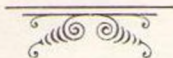

С.-ПЕТЕРБУРГЪ.
Т-во Р. Голике и А. Вильборгъ. Звенигородская, 11.
1909.



Евгенія Владиміровна Колачевская.
† 17-го Февраля 1906 г.



Главный домъ санаторіи (съ Юга).

Въ 1901 году въ С.-Петербургскомъ Попечительномъ Комитетѣ о сестрахъ Краснаго Креста возникла мысль устроить дачу-санаторію для сестеръ Общины Св. Евгеніи и для дѣтей, нуждающихся послѣ излеченія въ больницѣ при Общинѣ Св. Евгеніи въ дополнительномъ климатическомъ леченіи. Съ этой цѣлью Комитетъ вошелъ съ ходатайствомъ передъ Министромъ Земледѣлія и Государственныхъ Имуществъ объ испрошеніи Высочайшаго разрѣшенія на уступку участка земли въ казенной Сестрорѣцкой дачѣ. Государь Императоръ, въ 14 день іюля 1901 года, Высочайше соизволилъ на уступку участка № 14, площадью 1 дес. 1600 кв. саж., изъ свободныхъ казенныхъ земель въ Сестрорѣцкой дачѣ, С.-Петербургской губерніи, расположенныхъ между полотномъ Приморской желѣзной дороги и землею Сестрорѣцкаго оружейнаго завода, вмѣстѣ съ имѣющимся на этомъ участкѣ лѣсомъ. Означенный участокъ отведенъ въ натурѣ 11-го октября 1901 года. Затѣмъ, по ходатайству Попечительнаго Комитета, Государь Императоръ,

въ 10-й день февраля 1903 года, соизволил: отпустить бесплатно Комитету на постройку санаторіи до 2.950 деревь лѣса изъ Лисинской казенной дачи.

Попечительный Комитетъ призналъ необходимымъ построить на этомъ участкѣ небольшую (на 20 кроватей) санаторію для хронически больныхъ дѣтей, преимущественно различными формами хирургическаго туберкулеза. Мотивомъ къ устройству санаторіи служила: 1) необходимость дополнить пробѣлъ образованія сестеръ Общины Св. Евгеніи по практическому уходу за больными дѣтьми, такъ какъ съ этимъ дѣломъ сестрамъ приходится сталкиваться во время командировокъ на эпидеміи и для оказанія медицинской помощи при народныхъ бѣдствіяхъ, и 2) упрочить результаты леченія больныхъ дѣтей, оперированныхъ и бывшихъ въ больницѣ Общины Св. Евгеніи и другихъ лечебныхъ заведеній Общества Краснаго Креста.

Для осуществленія этого предположенія Попечительный Комитетъ образовалъ особую Комиссію изъ членовъ Комитета, нѣсколькихъ врачей и другихъ лицъ. Была открыта подписка для сбора пожертвованій на постройку санаторіи; первое пожертвованіе, въ суммѣ 1.000 руб., поступило отъ Графини О. Ф. Гейденъ.

Членъ Главнаго Управленія Общества Краснаго Креста покойный Сергѣй Васильевичъ Александровскій, бывший тогда и членомъ Попечительнаго о сестрахъ Комитета, познакомилъ съ проектомъ санаторіи покойную Евгенію Владиміровну Колачевскую, которая приняла на себя заботы по постройкѣ ея и была избрана Попечительнымъ о сестрахъ Комитетомъ Предсѣдательницей Строительной Комиссіи. Подъ ея руководствомъ и, въ значительной степени, на ея средства были проектированы и произведены работы по постройкѣ санаторіи. Постройка затянулась сначала вслѣдствіе начавшейся японской войны, а потомъ по случаю тяжкой болѣзни Евгеніи Владиміровны, которая скончалась 17-го февраля 1906 года.

С.-Петербургскій Попечительный Комитетъ о сестрахъ Краснаго Креста, въ засѣданіи своемъ, постановилъ: въ память Е. В. Колачевской наименовать санаторію: **„Сестрорѣцкая Дѣтская Санаторія имени Е. В. Колачевской“**. Предсѣдателемъ Комиссіи былъ избранъ Сергѣй Николаевичъ Колачевскій; подъ его непосредственнымъ руководствомъ закончена постройка санаторіи, открытой 1-го іюня 1906 года. Къ дню открытія санаторіи въ ней находилось „9“ больныхъ дѣтей.

Планы построекъ проектированы Гражд. Инж. Д. К. Прус-
сакомъ, подъ наблюденіемъ котораго производилась постройка.

Изъ прилагаемаго при семъ денежнаго отчета съ начала по-
стройки санаторіи по 1-ое января 1907 года видно, что постройка
санаторіи, вмѣстѣ съ расходами по перевозкѣ изъ Лисинской дачи
лѣса, обошлась въ суммѣ 35.316 р. 81 к.; оборудованіе мебелью,
бѣльемъ, предметами по уходу и проч. инвентаремъ—въ 6.209 р. 81 к.

Указанное выше замедленіе въ постройкѣ удорожило ее, ибо
вызвало нѣкоторые непредвидѣнные и непроизводительные рас-
ходы по охранѣ постройки и строительныхъ матеріаловъ.



Больныя дѣти лѣтомъ на площадкѣ передъ вторымъ домомъ санаторіи.

Съ открытіемъ санаторіи строительная комиссія прекратила
свои дѣйствія, а для управленія санаторіею образованъ особый
Совѣтъ, для руководства которому 19-го іюня 1906 года были
утверждены Правленіемъ Попечительнаго Комитета правила, со-
ставленныя Главнымъ Врачемъ Больницы Общины Св. Евгеніи,
Докторомъ медицины К. А. Вальтеромъ; но не будучи отдѣльнымъ
учрежденіемъ, Совѣтъ санаторіи былъ лишень возможности не
только самостоятельно увеличивать необходимыя для дальнѣйшаго
существованія санаторіи статьи прихода путемъ привлеченія бла-

готовителей и другихъ лицъ, но и обезпечить храненіе въ банкахъ на имя санаторіи вкладовъ отъ жертвователей со спеціальнымъ назначеніемъ служить неприкосновеннымъ фондомъ для полнаго обезпеченія жизни учрежденія.

Въ виду сего Совѣтъ санаторіи, выработавъ въ рядѣ засѣданій проектъ устава санаторіи, какъ новаго самостоятельнаго учрежденія Россійскаго Общества Краснаго Креста, на правахъ отдѣльнаго Комитета (§ 22 Устава Общества), вошелъ съ ходатайствомъ по сему предмету въ Главное Управление означеннаго Общества.

Упомянутый Уставъ 7-го апрѣля 1907 года утвержденъ Главнымъ Управленіемъ (см. приложение).

Первое Общее Собраніе Комитета санаторіи, по утвержденному Главнымъ Управленіемъ 7-го апрѣля 1907 года Уставу, состоялось 17-го мая 1907 г.; на означенномъ Общемъ Собраніи избранъ первый составъ Совѣта санаторіи и Ревизіонной Комиссіи, установленъ общій порядокъ веденія дѣла; опредѣлены членскіе взносы въ слѣдующемъ размѣрѣ: для дѣйствительныхъ членовъ ежегодный—5 рублей и единовременный—100 рублей и для соревнователей ежегодный—2 рубля и единовременный—25 рублей. Въ томъ же общемъ собраніи установленъ размѣръ взноса для именныхъ кроватей въ санаторіи: единовременный 6.000 рублей и ежегодный—300 рублей.

Со времени открытія санаторіи въ ней учреждены именныя кровати (стипендіи): 1) въ 1906 году С.-Петербургскимъ Попечительнымъ Комитетомъ о сестрахъ Краснаго Креста—въ память основательницы санаторіи покойной Предсѣдательницы Комиссіи по постройкѣ санаторіи Е. В. Колачевской; 2) имени Предсѣдателя Совѣта санаторіи С. Н. Колачевскаго; 3) въ 1907 году С. Н. Колачевскимъ—три кровати имени главныхъ инициаторовъ устройства санаторіи и ближайшихъ дѣятелей: Графини О. Ф. Гейденъ и Доктора Медицины К. А. Вальтера, а также въ память С. В. Александровскаго, при ежегодныхъ взносахъ по 300 рублей за каждую кровать; 4) въ 1908 году супругою Сенатора Ольгою Владиміровною Ивановою—имени отроковицы Евгеніи, съ внесеніемъ на содержаніе кровати 5% Государственными бумагами 6.000 руб.

Совѣтъ санаторіи для обсужденія текущихъ вопросовъ административнаго и хозяйственнаго характера собирался подъ предсѣдательствомъ С. Н. Колачевскаго въ 1906 году семь разъ, въ 1907 году восемь разъ и въ 1908 году четыре раза.

Канцелярія Совѣта, не имѣвшая раньше опредѣленнаго помѣщенія, въ настоящее время, вполне устроенная, помѣщается въ квартирѣ Предсѣдателя Совѣта С. Н. Колачевскаго (Сергіевская, 56), причемъ установлены опредѣленные дни и часы пріема: три раза въ недѣлю: вторникъ, четвергъ и суббота отъ 4 до 6 ч. дня.

Изъ денежныхъ отчетовъ (см. прилож.) видно, что на постройку санаторіи поступило пожертвованій съ 1-го января 1903 г. по 1-ое января 1906 г. отъ Е. В. Колачевской 18.032 р. 92 к., отъ Графини О. Ф. Гейденъ 1.000 руб., церковнаго сбора съ церковей г. Петербурга 2.017 р. 25 к., отъ г. Рукавишникова 1.300 р., разныхъ поступленій 4.522 р. 79 к., итого 26.872 руб. 96 коп.; въ 1906 году пожертвованій отъ С. Н. Колачевскаго 20.100 р., церковнаго сбора 458 руб., 75 к., отъ г-жи Эбергардтъ 1.600 руб., платы за больныхъ 700 руб., разныхъ поступленій 324 р. 79 к., итого 23.183 р. 54 к.; въ 1907 году: пожертвованій отъ С. Н. Колачевскаго 28.000 руб., отъ другихъ лицъ 401 р. 23 к., плата за больныхъ 2.529 р., отъ Графини С. П. Гендриковой 720 руб., взносовъ на содержаніе бесплатныхъ кроватей 1.500 руб., членскихъ взносовъ 1.040 р., кружечнаго и церковнаго сборовъ 640 р. 57 к., разныхъ поступленій 264 р. 54 к., итого 35.095 р. 34 к.

Въ 1908 году пожертвованій отъ С. Н. Колачевскаго 24.000 руб., отъ супруги Сенатора О. В. Ивановой 5⁰/₁₀₀ бумагами 6.000 руб., на содержаніе бесплатныхъ кроватей 1.200 руб., членскихъ взносовъ 390 руб., кружечнаго сбора 78 р. 26 к., ⁰/₁₀₀ съ капитала и по текущему счету 380 руб. 56 коп., платы за больныхъ дѣтей 4.330 руб., разныхъ поступленій 733 руб. 55 коп., итого 37.112 руб. 79 коп.

На 1-ое января 1909 года въ остаткѣ ⁰/₁₀₀ бумагами 8.537 р. 50 к., наличными деньгами 4.316 р. 53 к., итого 12.854 р. 03 к., изъ нихъ неприкосновеннаго капитала (на содержаніе бесплатныхъ кроватей и единовременныхъ членскихъ взносовъ отъ пожизненныхъ членовъ) ⁰/₁₀₀ бумагами 8.537 р. 50 к. и наличными деньгами 164 р. 19 к., итого 8.701 р. 69 к.

Расходы по содержанію санаторіи съ необходимымъ ремонтомъ зданій и пристройками, какъ видно изъ приложеннаго отчета, составляли: въ 1906 г. 5.451 р. 89 к. (съ 1-го іюня), въ 1907 г. 30.043 руб. 18 коп. и въ 1908 г. (съ оборудованіемъ новыхъ 20 кроватей) 32.491 руб. 05 коп.

Денежныя книги ежегодно провѣрялись Ревизионною Комиссією и найдены въ образцовомъ порядкѣ.

Уже въ первый годъ открытія санаторіи стали поступать усиленныя ходатайства о помѣщеніи больныхъ дѣтей въ санаторію, рассчитанную на 24 кровати, почему Совѣтъ санаторіи, не имѣя возможности удовлетворить всѣхъ ходатайствъ о помѣщеніи больныхъ дѣтей, возбудилъ вопросъ объ увеличеніи числа кроватей, для чего вошелъ съ ходатайствомъ въ Главное Управление Общества Краснаго Креста объ уступкѣ Комитету санаторіи второго зданія, построеннаго Главнымъ Управленіемъ на участкѣ, смежномъ съ



Зимняя прогулка больныхъ дѣтей.

санаторіей. Означенное второе зданіе, уступленное Комитету санаторіи за сумму 8.529 руб. 20 коп., переустроено Совѣтомъ и приспособлено подъ помѣщеніе больныхъ дѣтей. Такимъ образомъ, общее число кроватей въ санаторіи съ 1-го іюня 1908 г. удвоено и къ 1-му января 1909 г. достигло 54. Расходы санаторіи, какъ въ 1907, такъ и въ 1908 гг., превысили нѣсколько смѣтныхъ предположенія въ виду увеличенія числа больныхъ, пользующихся бесплатнымъ леченіемъ; кромѣ того, первое зданіе санаторіи, вслѣдствіе суровой зимы, осадки зданія и отсутствія сплошнаго фундамента, пришлось усиленно отапливать, почему лѣтомъ въ 1907 году явилась необходимость капитально отремонтировать печи, штукатурку и проч., а второе зданіе, уступленное Главнымъ Управленіемъ, переустроить и приспособить подъ помѣщеніе больныхъ. На ремонтъ и переустройство въ 1907 году обоихъ этихъ зданій израсходовано 13.417 р. 51 к.

Въ виду бывшихъ въ концѣ марта 1907 г. среди дѣтей, находившихся въ санаторіи, случаевъ инфекціонныхъ заболѣваній (вѣтряная оспа и скарлатина), явилась необходимость устройства

бани для персонала санаторіи и дезинфекціонной камеры (паромъ и формалиномъ); для этого былъ временно приспособленъ одинъ изъ находящихся въ санаторіи Деккеровскихъ бараконъ.

За увеличеніемъ числа больныхъ, Совѣтъ санаторіи долженъ былъ увеличить число прислуги, какъ мужской, такъ и женской, въ виду чего въ 1908 году пришлось увеличить и помѣщеніе для прислуги приспособленіемъ на зиму части имѣющагося при санаторіи второго Деккеровскаго барака подъ комнату для женской прислуги.

Съ цѣлью предоставленія возможности дѣтямъ получать лучшее по качеству и питательности молоко, санаторіа сначала содержала 4 коровы; съ увеличеніемъ же больныхъ, молока отъ собственныхъ коровъ оказалось недостаточно, и такъ какъ поставляемое крестьянами молоко оказывалось не всегда образцоваго качества, то Совѣтъ санаторіи въ ноябрѣ 1908 года вошелъ въ соглашеніе съ ветеринарнымъ врачомъ г. Ключевскимъ, который обязался содержать при санаторіи достаточное количество коровъ для снабженія санаторіи необходимымъ количествомъ молока по 9 коп. за бутылку. На практикѣ такой способъ снабженія молокомъ оказался вполнѣ удовлетворительнымъ: дѣти обезпечены безукоризненнымъ по вкусу и по усвояемости молокомъ отъ безусловно здоровыхъ коровъ, находящихся подъ постояннымъ ветеринарнымъ надзоромъ.

Для подвоза воды и хозяйственныхъ работъ пріобрѣтена лошадь и необходимыя повозки, которыми пользуются и для прогулокъ больныя дѣти, не имѣющія возможности ходить.

Всѣ больные санаторіи провели всего дней: въ 1906 г. „6.232“, въ 1907 г. „10.355“ и въ 1908 г. „17.632“; общій расходъ на содержаніе больного, считая всѣ расходы по санаторіи, какъ-то: ремонты, оборудованіе новыхъ кроватей и проч., обошелся въ 1906 году въ день 87¹/₂ к., въ мѣсяць 26 р. 25 к., въ годъ 315 р.; въ 1907 г. въ день 2 р. 90 к., въ мѣсяць 87 р., въ годъ 1.044 р. и въ 1908 г. въ день 1 р. 84¹/₄ коп., въ мѣсяць 55 руб. 27¹/₂ коп., въ годъ 674 руб. 35 коп. *), собственно же продовольствіе по санаторіи обходится: больныхъ отъ 40 до 45 коп., персонала отъ 35 до 40 и прислуги отъ 15 до 18 коп. въ день.

*) Значительныя колебанія стоимости содержанія больныхъ объясняются, главнымъ образомъ, необходимыми дополнительными постройками и ремонтомъ зданій.

Смѣтою на 1909 г. (см. прилож.) исчислено расходовъ 33.000 руб. Признано необходимымъ въ 1909 г. пригласить въ санаторію постоянного врача и учительницу для занятій съ дѣтьми, для чего внесено въ смѣту на содержаніе врача 3.000 руб., ему же на квартиру 1.000 руб., а на содержаніе учительницы 400 руб.

Секретаремъ санаторіи избранъ членъ Правленія С.-Петербургскаго Попечительнаго Комитета о сестрахъ Краснаго Креста И. М. Степановъ, который, составивъ формы счетоводства и отчетности Совѣта, принялъ на себя безвозмездно и веденіе счетоводства и отчетности Совѣта санаторіи.

По открытіи санаторіи, врачомъ ея состоялъ по 1-ое сентября 1906 года Ординаторъ больницы Общины Св. Евгеніи С. Ю. Малевскій-Малевичъ, а по занятіи имъ мѣста врача больницы Св. Михаила Архангела, С.-Петербургскаго уѣзда, обязанности врача санаторіи несетъ съ 1906 года Ординаторъ хирургическаго отдѣленія больницы Общины Св. Евгеніи Николай Николаевичъ Исаченко. За отъѣздомъ Н. Н. Исаченко въ 1907 г. на лѣтніе мѣсяцы за границу, съ цѣлью изученія нѣкоторыхъ санаторій въ Германіи и Франціи, его обязанности временно лежали на докторѣ Николаѣ Александровичѣ Востросаблинѣ. Кромѣ того, неоднократно, въ случаяхъ не терпящихъ отлагательства, приглашался врачъ Сестротѣцкой Земской больницы Людвигъ Богдановичъ Штехеръ. Съ осени 1907 года въ леченіи находящихся въ санаторіи дѣтей принимаетъ постоянное и близкое участіе докторъ медицины Александръ Карловичъ Эбергардтъ, который въ 1908 году безвозмездно несъ обязанности врача санаторіи во время нахождения Н. Н. Исаченко въ 2-хъ мѣсячномъ отпуску.

На основ. § 32 Уст. санаторіи, уходъ и надзоръ за больными санаторіи и веденіе хозяйства лежитъ на сестрахъ Общины Св. Евгеніи.

Старшею сестрою санаторіи, со дня открытія ея, состоитъ Вѣра Николѣва Старицына, въ помощь которой Общиною командированы сначала четыре сестры, а съ 1-го іюня 1908 года 7 сестеръ (списокъ въ приложеніи).

На основаніи утвержденнаго Главнымъ Управленіемъ 7-го апрѣля 1907 года Устава санаторіи, въ составъ Совѣта санаторіи, послѣ перваго Общаго Собранія Комитета, состоявшагося 14-го мая 1907 года, вошли слѣдующія лица:

Почетная Предсѣдательница — Предсѣдательница С.-Петербургскаго Попечительнаго Комитета о сестрахъ Краснаго Креста Евдокія Феодоровна Джунковская (по уставу).

Предсѣдатель—докторъ мед., дѣйств. ст. сов. Сергѣй Николаевичъ Колачевскій (по уставу).

Товарищъ Предсѣдателя — завѣдывающій хирургическимъ отдѣленіемъ больницы Общины Св. Евгеніи, докторъ медицины Карль Антоновичъ Вальтеръ (1908 г.).

Ч л е н ы:

Графиня Ольга Феодоровна Гейденъ (по уставу).

Александра Александровна Андреевская, настоятельница Общины Св. Евгеніи (по уставу).

Юлія Павловна Маковская (1909 г.).

Константинъ Яковлевичъ Акимовъ-Перетцъ, главный врачъ больницы Общины Св. Евгеніи (по уставу).

Романъ Романовичъ Вреденъ, директоръ Ортопедическаго Института, приватъ-доцентъ (1908 г.).

Старшій врачъ института св. Екатерины Радованъ Ивановичъ Калуджировичъ, докторъ мед. (1909 г.).

Дмитрій Константиновичъ Пруссакъ, гражданскій инженеръ (1907 г.).

Представитель отъ Главнаго Управленія Россійскаго Общества Краснаго Креста—директоръ Маріинской больницы, докторъ медицины Алексѣй Алексѣевичъ Трояновъ.

Николай Дмитриевичъ Шубинъ-Поздѣвъ, Казначей совѣта, (1907 г.).

Владиміръ Сергѣевичъ Юрьевъ, Ген.-Маіоръ (1907 г.).

Секретарь Иванъ Михайловичъ Степановъ (1907 г.).

Члены Ревизионной Коммиссіи:

Екатерина Павловна Султанова (1907 г.).

Александръ Петровичъ Плетневъ (1907 г.).

Леонидъ Владиміровичъ фонъ-Мейснеръ (1907 г.).

Общій списокъ членовъ Комитета санаторіи при семь прилагается.

Предсѣдатель Совѣта *С. Колачевскій.*

Товарищъ Предсѣдателя *Вальтеръ.*

Секретарь *Степановъ.*



Больныя дѣти зимою въ саду санаторіи.

Медицинскій отчетъ Сестрорѣцкой Дѣтской санаторіи имени Е. В. Колачевской.

(Составленъ врачомъ санаторіи Н. Н. Исаченко).

Санаторія имени Евгени Владиміровны Колачевской, учрежденная для дѣтей, страдающихъ хирургическимъ туберкулезомъ, золотухой и рахитомъ, занимаетъ участокъ земли величиною въ три десятины 1745,40 квадратныхъ сажений и расположена въ тридцати верстахъ отъ С.-Петербурга, по линіи Приморской жел. дор., среди дюнь, въ трехстахъ саженьяхъ отъ Финскаго залива, въ мѣстности покрытой сосновымъ лѣсомъ. Благодаря близости участка къ линіи желѣзной дороги (всего 50 сажений отъ станціи Школьная) сообщеніе съ Петербургомъ очень удобное и доставленіе туда больныхъ дѣтей не сопровождается большими затрудненіями.

Какъ и слѣдовало ожидать, что тамъ, гдѣ часто леченіе ребенка въ больницѣ подвигалось крайне туго, а сплошь и рядомъ оставалось совершенно безъ результата, санаторія быстро дала прекрасные результаты не только въ смыслѣ улучшенія общаго состоянія здоровья и подъема питанія, но и въ смыслѣ полнаго излеченія мѣстнаго процесса.

Строгий гигиенический режимъ, усиленное питание, почти постоянное пребываніе дѣтей на чистомъ воздухѣ—все это, въ связи съ примѣненіемъ консервативно-ортопедическаго леченія, дало возможность, обходясь почти безъ лекарствъ, быстро улучшать общее состояніе и, такимъ образомъ, часто совершенно неожиданно уже очень скоро достигать полнаго излеченія мѣстнаго процесса.

Условія, при которыхъ велся уходъ и леченіе больныхъ дѣтей въ санаторіи, несмотря на суровость Балтійскаго побережья, настолько благоприятны въ борьбѣ съ указанными заболѣваніями, что позволяютъ смѣло надѣяться достигнуть въ будущемъ еще болѣе утѣшительныхъ результатовъ.

Къ сожалѣнію, за неимѣніемъ въ данной мѣстности метеорологической станціи, нельзя сдѣлать точной оцѣнки климатическихъ условій района, избраннаго для санаторіи; можно лишь въ общихъ чертахъ отмѣтить, что по сравненію съ Петербургомъ климатъ Сестрорѣцка и Дюнь мягче и нѣтъ такихъ рѣзкихъ переходовъ. Что же касается чистоты воздуха, то въ виду рѣдкаго населенія данной мѣстности и сосновой рощи, широко окружающей санаторію со всѣхъ сторонъ, онъ является, конечно, вполне соответствующимъ требованіямъ, предъявляемымъ подобнаго рода учрежденіямъ.

Весь участокъ, защищенный со стороны моря отъ вѣтровъ рядомъ высокихъ дюнь, является мѣстомъ какъ нельзя болѣе подходящимъ для почти постоянного пребыванія дѣтей на свѣжемъ воздухѣ.

Почва, состоящая изъ чистаго песку, мѣстами прямо сыпучаго, даже при самыхъ сильныхъ ливняхъ и въ самые дождливые періоды высыхаетъ настолько быстро, что опасаться сырости, а слѣдовательно и явленій, сопряженныхъ съ нею, никогда не приходится. Что касается самого зданія, то высота палатъ и особенно масса свѣта, проникающаго черезъ огромныя окна, обеспечиваютъ дѣтямъ, даже и при комнатномъ пребываніи, всѣ условія строгихъ гигиеническихъ требованій. Расположеніе палатъ по двумъ сторонамъ рекреационной залы въ значительной степени облегчаетъ уходъ за дѣтьми и позволяетъ слагать жизнь ребенка, похожую больше на жизнь въ дѣтской большой семьѣ, чѣмъ на жизнь въ больничномъ учрежденіи.

Двухъэтажное зданіе, выстроенное изъ хорошаго лѣса, стоитъ у подножья высокой дюны и со всѣхъ сторонъ окружено сосновой рощею. Вся постройка, во избѣжаніе сырости, возведена на вы-

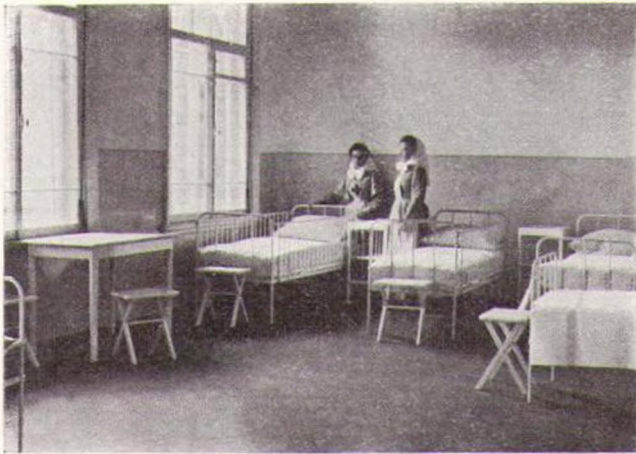

Внутренний видъ палатъ.

сокихъ каменныхъ столбахъ, а во избѣжаніе охлажденія пола, промежутки между ними забраны кирпичемъ; для вентиляціи же подпольнаго пространства оставлены широкія отдушины и проходы. Полъ хотя и деревянный, но тщательно сдѣланъ

и состоитъ: изъ чернаго пола, толстой смазки, небольшого воздушнаго пространства, чистаго пола, и все это по всему зданію покрыто линолеумомъ. Стѣны снаружи покрыты масляной краской, внутри обиты пробкой, оштукатурены, въ ростъ человѣка окрашены масляной, а кверху, равно какъ и потолки, клеевой краской. Четыре большихъ палаты, предназначенныя для больныхъ дѣтей, окружаютъ рекреационную залу, служащую въ то же время и столовой. Каждая палата рассчитана на семь человѣкъ: три изъ нихъ по 20,02 куб. саж. объема, одна 20,32 куб. сажени; рекреационное залу 32 куб. саж., окна въ 1,25 саж. выс., 0,72 шир.; рекреационное залу получаетъ свѣтъ, кромѣ оконъ, еще и



Часть столовой санаторіи.

изъ большого стекляннаго фонаря въ потолокъ. Каждая палата имѣеть лишь по одной двери, ведущей въ залъ. По бокамъ корридора, ведущаго изъ зала къ входной двери, расположены остальные комнаты: съ правой стороны лѣстница, идущая во второй этажъ, запасной выходъ, кабинетъ врача, умывальная, ванная и клозеты: съ лѣвой — комната старшей сестры, перевязочная и не имѣющая выхода въ корридоръ изоляціонная, входъ въ которую ведетъ лишь со двора.

См. планъ, первый павильонъ, 1-ый этажъ.

Второй этажъ обслуживаетъ хозяйственную часть учрежденія: большая кухня, (15,58 кв. саж.), двѣ комнаты для сестеръ, комната для сидѣлокъ и бѣльева.

См. планъ перваго павильона, 2-ой этажъ.

При помощи помпы изъ рядомъ расположеннаго глубокаго крытаго колодца вода накачивается въ водопроводъ, обслуживающій все зданіе.

Съ трехъ сторонъ павильона устроены крытыя веранды, дающія дѣтямъ возможность даже и въ неблагоприятную погоду пользоваться свѣжимъ воздухомъ.

Отопленіе дровами, освѣщеніе спиртомъ *).

Вдали отъ дома помѣщены прачешная и дворницкая съ комнатой для прислуги.

См. планъ дворницкой и прачешной.

Ледникъ, сарай, конюшня для лошади и помѣщеніе для шести коровъ, снабжающихъ санаторію молокомъ, заканчиваютъ собою рядъ хозяйственныхъ построекъ.

Постоянная опасность занесенія въ учрежденіе той или другой инфекціонныхъ болѣзней черезъ родителей дѣтей или черезъ прислугу и персоналъ заставила, кромѣ устроенной съ самаго начала изоляціонной комнаты, устроить большой стерилизаторъ текучимъ паромъ для бѣлья, платья и матрацевъ и формалиновую камеру для кожаныхъ вещей и мебели. Къ стерилизаціонной примыкаетъ баня, дающая возможность всему персоналу, благодаря отдѣльно устроеннымъ раздѣвальнѣ, одѣвальнѣ и выходамъ, при малѣйшемъ подозрѣніи не только достигнуть чистоты тѣла, но и быть гарантированнымъ, что подозрительное бѣлье и платье будутъ сейчасъ же обезврежены, а если нужно, то вся одежда можетъ быть замѣнена тутъ же стерильной.

*) Въ настоящемъ 1909 году всѣ постройки санаторіи будутъ освѣщаться электричествомъ.

Уже съ весны 1907 года санаторіи приходилось сплошь и рядомъ за недостаткомъ мѣстъ отказывать желающимъ помѣстить своихъ дѣтей. Поэтому тогда же было приступлено къ приспособленію и перестройкѣ зданія, полученнаго отъ Общества Краснаго Креста и расположеннаго на томъ же участкѣ.



Второй домъ санаторіи (зимою).

Новый павильонъ, оборудованный болѣе или менѣе по типу перваго, помѣщаетъ до 28 больныхъ. Въ первомъ этажѣ по бокамъ длиннаго корридора размѣщено шесть палатъ, перевязочная, буфетная и передняя; седьмая палата расположена въ концѣ корридора и къ ней примыкаетъ ванная и умывальная. Къ юго-западной стѣнѣ павильона пристроена во всю длину крытая отапливаемая зимою веранда, сплошь забранная стекломъ; съ западной стороны веранда открытая. Во второмъ этажѣ помѣщается лишь одна комната, предназначенная для сестеръ.

См. планъ второго павильона.

Медицинскій персоналъ санаторіи состоялъ изъ врача и четырехъ сестеръ милосердія. Врачъ посѣщалъ санаторію разъ въ недѣлю, а въ послѣднее время дважды; въ случаяхъ, не терпящихъ отлагательства, по телефону приглашался земскій врачъ изъ Се-

сторѣцка, живущій отъ санаторіи всего въ нѣсколькихъ верстахъ. Послѣдніе четыре мѣсяца, дважды въ недѣлю, посѣщаль учрежденіе и докторъ медицины Александръ Карловичъ Эбергардъ, любезно согласившійся и впредь дѣлиться своими знаніями и способствовать процвѣтанію учрежденія.



Тяжело-больныя дѣти на солнечной площадкѣ.

Съ первыхъ же дней открытія санаторіи самое строгое вниманіе было обращено на режимъ: въ семь часовъ утра дѣтей будятъ и до восьми часовъ идетъ уборка и одѣваніе; въ восемь часовъ утра первый завтракъ: чашка горячаго молока, иногда ячменный кофе съ молокомъ, молочная каша и булки съ масломъ, нѣкоторымъ яйца или котлета. Всѣ дѣти, если нѣтъ прямыхъ противопоказаній, зависящихъ отъ погоды или отъ состоянія здоровья ихъ, выносятся на воздухъ, гдѣ къ десяти часамъ получаютъ второй завтракъ, состоящій изъ чашки молока и булки съ масломъ или медомъ. Къ часу дня всѣ собираются въ столовую къ обѣду; обѣдъ состоитъ изъ супа, жаркаго и молока, по праздникамъ сладкое. Послѣ обѣда по возможности снова всѣ дѣти выносятся на воздухъ, гдѣ остаются до четырехъ часовъ вечера, т. е. до

времени первого ужина, состоящего изъ молока, хлѣба съ масломъ, иногда какао съ печеньемъ. Зимой изъ-за наступающей темноты дѣти ужъ больше не выпускаются изъ комнатъ; лѣтомъ же, конечно, они снова гуляютъ вплоть до второго ужина, т. е. до шести часовъ вечера; на ужинъ даютъ супъ, кашу и молоко; каша замѣняется или яичницей, или какой-нибудь мясной запеканкой или макаронами. Въ семь часовъ вечера дѣти укладываются спать и къ восьми часамъ наступаетъ полная тишина. Лѣтомъ, если нѣтъ дождя, всѣ больные и обѣдаютъ и ужинаютъ на воздухѣ.

Въ промежутки между питаніемъ дѣтей измѣняется температура, дѣлаются перевязки, ванны, массажъ, накладываются и осматриваются неподвижныя повязки, раздаются лѣкарства.

Какъ уже раньше было упомянуто, главнымъ методомъ лѣченія является консервативно-ортопедическій методъ. Большимъ операціямъ за отчетное время было подвергнуто лишь трое дѣтей: два случая туберкулезнаго воспаленія тазобедреннаго сустава и одинъ кроваваго выпрямленія костей голени при рѣзко выраженномъ рахитѣ; всѣ эти операціи производились въ больницѣ



Зимняя прогулка больныхъ дѣтей около санаторіи.

общины Св. Евгеніи, откуда дѣти снова были переведены въ санаторію. Мелкія же операціи, какъ вскрытіе и пунктированіе затечныхъ нарывовъ, удаленіе секвестровъ, выскабливаніе, удаленіе зубовъ и т. д. производились на мѣстѣ въ хорошо обставленной перевязочной.

Для методовъ консервативно-ортопедическаго лѣченія преимущественно пользовались гипсовыми и стружкоклеевыми повязками, корсетами и кроватками по Lorentz'у и корсетами по Calot.

Нижеслѣдующія таблицы характеризуютъ составъ больныхъ за отчетное время:

По возрасту всѣ 54 пациента за 1906 и 1907 гг. раздѣлялись слѣдующимъ образомъ:

| | |
|---------------------|---|
| 2-хъ лѣтъ | 2 |
| 3-хъ „ | 2 |
| 4-хъ „ | 3 |
| 5-ти „ | 5 |
| 6-ти „ | 8 |
| 7-ми „ | 5 |
| 8-ми „ | 3 |
| 9-ти „ | 6 |
| 10-ти „ | 1 |
| 11-ти „ | 2 |
| 12-ти „ | 7 |
| 13-ти „ | 8 |
| 15-ти „ | 2 |

Изъ нихъ 48 уроженцевъ Петербурга и 6 человекъ приѣзжихъ. По своему общественному положенію, четырнадцать нужно отнести къ вполне состоятельнымъ, шестнадцать къ среднему достатку, а двадцать четыре къ бѣдному классу. Такимъ образомъ, лишь меньшая половина дѣтей, попадая въ санаторію, встрѣчала, по сравненію съ ихъ прежней жизнью, роскошную обстановку, бѣольшая же половина могла пользоваться и дома хорошими гигиеническими условіями жизни.

По роду заболѣваній имѣемъ слѣдующую таблицу:

| | |
|--|---|
| Туберкулезное воспаленіе позвоночника | 9 |
| Туберкулезное воспаленіе тазобедренного сустава | 7 |
| Туберкулезное воспаленіе позвоночника и тазобедренного сустава | 1 |

| | |
|---|---|
| Туберкулезное воспаление тазобедренного сустава и плечевого | 1 |
| Туберкулезное воспаление колѣннаго сустава | 4 |
| Туберкулезное воспаление голеностопнаго сустава | 1 |
| Множественное туберкулезное воспаление костей | 5 |
| Туберкулезное воспаление костнаго мозга плечевой кости | 3 |
| Туберкулезное воспаление крестца и подвздошной кости | 1 |
| Туберкулезное воспаление костей запястья | 1 |
| Туберкулезное воспаление реберъ | 2 |
| Туберкулезное воспаление шейныхъ железъ | 5 |
| Туберкулезное воспаление бронхиальныхъ железъ | 1 |
| Туберкулезное воспаление брюшины | 1 |
| Волчанка | 1 |
| Рахить | 7 |
| Малокровіе и худосочіе | 3 |
| Малокровіе и порокъ сердца | 1 |

Такимъ образомъ изъ 54 дѣтей туберкулезомъ страдало 43 (79³⁴/₅₄⁰/₀) и 11 (20²⁰/₅₄⁰/₀) другими заболѣваніями.

По тяжести случаевъ 23 нужно причислить къ тяжелымъ формамъ, 15 къ среднимъ и 16 къ болѣе легкимъ.

Охарактеризовавъ такимъ образомъ условія веденія больныхъ, режимъ санаторіи, качество заболѣваній, возрастъ и имущественное положеніе больныхъ, остается перейти къ оцѣнкѣ результатовъ пребыванія дѣтей въ санаторіи:

Прежде всего бросается въ глаза, что даже кратковременное пребываніе ребенка въ учрежденіи совершенно мѣняетъ его внѣшній видъ; здоровый цвѣтъ лица, бодрое настроеніе, отличный аппетитъ, уравновѣшенный характеръ и, что удивительнѣ всего, вполне спокойный сонъ, даже при тяжелыхъ формахъ заболѣваній, за все отчетное время были постоянными и неизмѣнными явленіями. Лишь въ двухъ случаяхъ (1—общій туберкулезъ, второй—тяжелое туберкулезное воспаление позвонковъ, сопровождаемое затечными нарывами и свищами) нельзя было отмѣтить улучшенія общаго состоянія.

При оцѣнкѣ кривыхъ вѣса ни въ одномъ случаѣ не наблюдалось паденія; вѣсъ постоянно нарасталъ, причемъ главная прибавь ложится на первые мѣсяца пребыванія ребенка въ санаторіи;

признанное положеніе, „что чѣмъ хуже матеріальныя условія жизни больного до поступленія въ санаторію, тѣмъ рѣзче по поступленіи его нарастаетъ вѣсъ“, не находитъ себѣ подтвержденія на основаніи нашего матеріала; какъ разъ въ данномъ случаѣ дѣти состоятельныхъ родителей прибыли въ вѣсѣ даже больше, чѣмъ ихъ немущіе товарищи. Минимумъ прибыли въ вѣсѣ за годъ пребыванія въ санаторіи $7\frac{1}{4}$ фунтовъ, что превышаетъ норму на $2\frac{1}{4}$ фунта и максимумъ $24\frac{1}{2}$ фунта, что превышаетъ норму на $19\frac{1}{2}$ фунтовъ. Даже въ случаяхъ безъ улучшенія, кривыя дали нарастаніе вѣса.

Тѣ же угѣшительныя данныя можно получить и на температурныхъ кривыхъ: въ огромномъ большинствѣ случаевъ температура прочно устанавливалась на нормальныхъ цифрахъ.

Изъ случайныхъ заболѣваній, имѣвшихъ мѣсто за отчетное время, нужно отмѣтить 34 случая фолликулярной ангины, одинъ случай крупознаго воспаленія легкихъ, два случая остраго воспаленія средняго уха, два случая заболѣванія кишечника, одиннадцать случаевъ вѣтреной оспы и восемь случаевъ скарлатины. За недостаткомъ помѣщенія въ изоляціонной палатѣ, пришлось скарлатинныхъ больныхъ перевести въ земскую больницу въ Сестрорѣцкѣ, гдѣ они и оставались до конца заболѣванія. Всѣ перечисленныя заболѣванія закончились полнымъ выздоровленіемъ.

Подводя общіе итоги пребыванію дѣтей въ санаторіи, получаемъ 13.434 больничныхъ дня, что на 54 больныхъ представляетъ въ среднемъ $248\frac{42}{54}$ дня.

Изъ всѣхъ больныхъ за отчетное время выписалось 22 человекъ, осталось къ 1908 году 32. 16 выбыли совершенно здоровыми, 5 поправившимися и одинъ безъ поправки; слѣдовательно, изъ 54 больныхъ, здоровыми выбыло $29\frac{34}{54}\frac{0}{0}$, выбыло больныхъ поправившихся— $9\frac{14}{54}\frac{0}{0}$, безъ улучшенія— $1\frac{46}{54}\frac{0}{0}$.

Изъ доканчивающихъ свое лѣченіе 32 человекъ, остающихся на этотъ годъ въ санаторіи, 16 на пути къ полному выздоровленію и скоро будутъ записаны въ рубрику выздоровѣвшихъ, т. е. $29\frac{34}{54}\frac{0}{0}$, 10 съ улучшеніемъ $18\frac{28}{54}\frac{0}{0}$ и безъ улучшенія 6— $11\frac{6}{54}\frac{0}{0}$.

Такимъ образомъ, приведенныя цифры слишкомъ краснорѣчиво говорятъ за огромное, почти исключительное значеніе санаторіи въ дѣлѣ борьбы съ туберкулезомъ и рахитомъ; кромѣ того и рѣзко подтверждается сравнительно новое положеніе, что значеніе санаторіи даже и при суровомъ климатѣ и въ зимніе мѣсяцы настолько велико, что оно безусловно является весьма могучею мѣрой борьбы съ развившимся туберкулезомъ.

| НАЗВАНИЕ БОЛѢЗНИ. | Поступило. | Выписалось. | | | Осталось на 1908 г. | | |
|--|------------|-------------|----------------|-----------------|---------------------------|----------------|-----------------|
| | | Здоровыхъ. | Поправившихся. | Безъ улучшеній. | На пути къ выздоровленію. | Поправившихся. | Безъ улучшеній. |
| Spondylitis tubercul. | 9 | 1 | — | — | 1 | 3 | 4 |
| Coxitis tubercul. | 7 | — | — | — | 5 | 2 | — |
| Spondylitis et coxitis tubercul. . | 1 | — | 1 | — | — | — | — |
| Coxitis et arthroplogosis art humeroscapul | 1 | — | — | — | 1 | — | — |
| Gonitis tuberculosa | 4 | 1 | 1 | — | 1 | 1 | — |
| Arthroplogos. tub. art talo-crural. | 1 | 1 | — | — | — | — | — |
| Osteomyelitis tubercul multiplex. | 5 | 1 | — | 1 | 2 | 1 | — |
| Osteomyelitis tuberc. os. humeri. | 3 | 3 | — | — | — | — | — |
| Osteomyelitis ossis sacri et os. ilei | 1 | — | — | — | — | — | 1 |
| Osteomyelitis ossis metacarp. . . | 1 | 1 | — | — | — | — | — |
| Osteomyelitis tuberc. costarum . | 2 | 1 | — | — | — | 1 | — |
| Lymphadenitis colli | 5 | 2 | 1 | — | 1 | 1 | — |
| Lymph. tuberc. gland. bronchial | 1 | — | 1 | — | — | — | — |
| Peritonitis tuberculosa | 1 | 1 | — | — | — | — | — |
| Lupus | 1 | — | — | — | 1 | — | — |
| Rachitis | 7 | 2 | — | — | 4 | — | 1 |
| Anaemia et chlorosis | 3 | 2 | — | — | — | 1 | — |
| Anaemia et vitium cordis | 1 | — | 1 | — | — | — | — |
| Итого | 54 | 16 | 5 | 1 | 16 | 10 | 6 |
| | | 22 чел. | | | 32 чел. | | |

КРАТКІЯ ИСТОРИИ БОЛѢЗНИ.

Спондилиты.

1) Александръ А. три года. Изъ Петербурга. Средній достатокъ. Spondylitis lumbalis; большой кифозъ, немного въ право отъ позвоночника свищъ, очень обильное отдѣленіе гноя; ребенокъ совершенно истощенъ, по вечерамъ температура доходитъ до 39 и 40 градусовъ, асцитъ, бѣлокъ въ мочѣ, амилоидъ почекъ. Легкія здоровы. Поступилъ 25 іюня 1907 года; уложенъ въ кроватку

Лоренца; за время пребывания въ санаторіи ни общее состояніе, ни мѣстный процессъ не улучшились; къ январю 1908 года остался безъ улучшения. Вѣсъ тѣла прибылъ на 1400 граммъ, ростъ на 3 сантим.

2) Михаилъ Р. восемь лѣтъ. Изъ Петербурга. Бѣдный классъ. Spondylitis dorsalis; сильное уплощеніе нормальнаго поясничнаго лордоза, кифозъ очень незначительный, надъ правой *spina ilei post. superior.* большой затечный нарывъ; свищей нѣтъ. Поступилъ 12 мая 1907 года; уложенъ въ кроватку Лоренца; нарывъ три раза пунктированъ; къ январю 1908 года полное исчезновеніе абсцесса, отсутствіе болѣзненности, безлихорадочное теченіе, очень хорошее общее состояніе; на пути къ полному выздоровленію. Вѣсъ тѣла прибавился на 1900 граммъ, ростъ на 3¹/₂ сантим.

3) Татьяна П. восемь лѣтъ. Изъ Петербурга. Бѣдный классъ. Spondylitis lumbalis; заболѣла годъ тому назадъ; болѣзнь быстро развилась, горбъ все увеличивался, появилось недержаніе мочи и кала, потомъ параличъ ногъ. Семь мѣсяцевъ лежала на вытяженіи въ больницѣ Принца Ольденбургскаго, полтора мѣсяца въ кроваткѣ Лоренца въ ортопедическомъ институтѣ. Поступила въ санаторію 16 февраля 1907 года. Хотя недержаніе мочи и кала прошли, но параличи оставались. Уложена въ кроватку Лоренца; къ январю 1908 года очень поправилась, параличи прошли, судорогъ нѣтъ, температура нормальна, въ вѣсѣ прибавилась на 700 граммъ, ростъ на одинъ сантиметръ.

4) Павелъ Ж. три года. Изъ Петербурга. Средній достатокъ. Spondylitis lumbalis; боленъ съ годъ, небольшой кифозъ, свищей нѣтъ, по вечерамъ лихорадитъ до 38 градусовъ, значительныя боли въ позвоночникѣ. Поступилъ 23 января 1907 года; уложенъ въ корсетъ по Кало; къ январю 1908 года очень поправился, боли совершенно прошли, температура нормальна. Вѣсъ тѣла прибавился на 2200 граммъ, ростъ на три сантиметра.

5) Олимпиада Б. восемь лѣтъ. Изъ Петербурга. Бѣдный классъ. Spondylitis lumbodorsalis; больна пять лѣтъ, рѣзко выраженный кифозъ въ верхней части грудныхъ позвонковъ, сильное искривленіе грудной клѣтки, большой затечный нарывъ въ лѣвой паховой области, высоко лихорадитъ. Поступила 8 іюня 1906 года, перестала лихорадитъ, общее состояніе рѣзко улучшилось, натечный нарывъ почти разсосался, къ январю 1908 года вѣсъ тѣла прибылъ на 7600 граммъ, ростъ на 12 сантиметровъ.

6) Елена Т. пять лѣтъ. Изъ Петербурга. Средній достатокъ. Spondylitis lumbalis; большой кифозъ, свищей и затечныхъ нары-

вовъ нѣтъ, боли въ позвоночникѣ, по временамъ лихорадить, больна болѣе двухъ лѣтъ. Поступила 1 іюня 1906 года, уложена въ кровать Лоренца; быстрое улучшение самочувствія, совершенно не лихорадить, въ вѣсѣ прибыла къ январю 1908 года на 4100 граммъ, ростъ на два сантиметра.

7) Сергѣй К. одиннадцать лѣтъ. Изъ Петербурга. Бѣднаго класса. *Spondylitis lumbodorsalis*. Большой кифозъ, рѣзкое искривленіе грудной клѣтки, свищъ на наружной поверхности бедра, какъ слѣдствіе затечнаго нарыва; очень анемиченъ, временами высоко лихорадить, боленъ уже болѣе пяти лѣтъ. Поступилъ 17 ноября 1907 г., уложенъ въ гипсовый корсетъ по Кало; къ январю 1908 года вѣсѣ увеличился на 1000 граммъ, ростъ не прибавился.

8) Николай Ф. 11 лѣтъ. Изъ Петербурга. Бѣдный классъ. *Spondylitis lumbalis*. Небольшой кифозъ въ области грудныхъ позвонковъ, сильныя боли въ спинѣ, ни свищей, ни затечныхъ нарывовъ нѣтъ. Поступилъ 26 ноября 1907 года, уложенъ въ корсетъ по Кало; къ январю 1908 года очень поправился, ни болей ни лихорадки нѣтъ, въ вѣсѣ прибавился на 1300 граммъ, ростъ тотъ же.

9) Александра В. 12 лѣтъ. Изъ Петербурга. Бѣдный классъ. *Spondylitis dorsalis*. Большой затечный нарывъ въ области лѣвой половины поясицы, небольшой кифозъ, общее состояніе хорошее, почти не лихорадить. Поступила 28 ноября 1907 года. Уложена въ кровать Лоренца, нарывъ неоднократно пунктированъ, въ вѣсѣ прибавилась на 2700 граммъ. Совершенно не лихорадить, общее состояніе отличное.

10) Николай Т. 8 лѣтъ. Изъ Петербурга, вполне состоятельный. *Spondylitis et coxitis tuberculosa*. Боленъ уже 4 года. Въ верхней части грудныхъ позвонковъ небольшой кифозъ, затечнаго нарыва нѣтъ. Обширное пораженіе праваго тазобедреннаго сустава, на передней и наружной поверхности сустава два свища. По вечерамъ лихорадить, аппетитъ и сонъ плохіе. Поступилъ 1 сентября 1906 года. Общее состояніе быстро стало улучшаться, анемія прошла, пересталъ лихорадить. Къ 31 марту 1908 года въ вѣсѣ прибавился 4100 граммъ, ростъ на 2 сантиметра.

Туберкулезное воспаленіе тазобедреннаго сустава.

11) Михаилъ С. 4 года. Изъ Сестрорѣцка. Средній достатокъ. *Coxitis tuberc. sinistra*. Заболѣлъ на 7-мъ мѣсяцѣ отъ роду. Уко-

роченіе конечности на $2\frac{1}{2}$ сантиметра, конечность сильно приведена и согнута въ тазобедренномъ суставѣ; всѣ движенія равно какъ и давленіе на суставъ рѣзко болѣзненны, высоко лихорадитъ, полный упадокъ питанія. Поступилъ 30 августа 1906 года. Подъ наркозомъ конечности дано правильное положеніе, послѣдовательный рядъ гипсовыхъ повязокъ. Быстрое улучшеніе общаго состоянія, лихорадка скоро прекратилась, черезъ 6 мѣсяцевъ процессъ купированъ, къ январю 1908 года на пути къ полному выздоровленію, вѣсъ тѣла прибавилъ на 3100 граммъ, ростъ на 3 сантиметра.

12) Марія Н. Изъ Петербурга. Бѣднаго класса. *Coxitis tuberc. dextra*. Заболѣла болѣе года тому назадъ. Боли въ суставѣ очень сильныя, укороченіе на $2\frac{1}{2}$ сантиметра, по ночамъ почти не спитъ изъ за болей. У верхушки лѣваго легкаго небольшой туберкулезный фокусъ. Поступила 1 іюня 1906 года. Наложена гипсовая повязка, полный покой; уже на пятый мѣсяць пребыванія въ санаторіи всѣ явленія со стороны легкаго исчезли, температура установилась. Такъ какъ процессъ въ суставѣ не купировался, то 20 сентября 1907 г. была сдѣлана операція резекціи головки бедра. Быстрое заживленіе. Къ январю 1908 года совершенно здорова, ходитъ безъ повязки и костылей, лишь слегка прихрамываетъ. Вѣсъ тѣла прибавился на 3500 граммъ, ростъ на 11 сантиметровъ.

13) Иванъ Ш. 6 лѣтъ. Изъ Петербурга. Бѣднаго класса. *Coxitis tuberc. dextra*. Укороченіе на три сантиметра. Полный анкилозъ сустава, сильныя боли въ области его, значительная лихорадка. Поступилъ 25 іюня 1906 года. Наложено вытяженіе, а въ ноябрѣ гипсовая повязка. Больной быстро началъ поправляться, пересталъ лихорадить, боли прошли, ходитъ на костыляхъ, процессъ нужно считать законченнымъ. Къ январю 1908 года въ вѣсѣ прибавился на 5000 граммъ, ростъ на $9\frac{1}{2}$ сантиметровъ.

14) Аграфена К. 12 лѣтъ. Изъ Петербурга. Средній достатокъ. *Coxitis tuberc. dextra*. Больна уже около 7 лѣтъ, дважды была уже оперирована въ Петропавловской больницѣ, нога рѣзко приведена, по временамъ открываются свищи, иногда отдѣляется очень много гноя; поступила 3 декабря 1906 года. Въ мартѣ 1907 года была сдѣлана остеотомія и конечности дано правильное положеніе; рана быстро зажила, температура совершенно нормальна, болей нѣтъ, на пути къ полному выздоровленію, къ январю 1908 года въ вѣсѣ прибавилась на 5600 граммъ.

15) Ольга К. 7 лѣтъ. Изъ Петербурга. Средній достатокъ. *Coxitis tuberc. dextra*. Суставъ сильно отеченъ, рѣзко болѣзненъ, свищей нѣтъ. Съ осени лихорадить. Поступила 22 января 1907 года, наложена неподвижная повязка. Перестала лихорадить, боли прошли, къ январю 1908 года процессъ можно считать купированнымъ. Въ вѣсѣ прибавилась на 4400 граммъ, ростъ на 3 сантиметра.

16) Алексѣй М. 7 лѣтъ. Изъ Петербурга. Состоятельнаго класса. *Coxitis tuberc. dextra*. Заболѣлъ 2 года тому назадъ, годъ лѣчился въ Виндавѣ, откуда перешелъ сюда. Явленіе воспаленія сустава почти стихли, боли лишь изрѣдка, температура почти всегда нормальна, укороченія нѣтъ. Поступилъ 6 января 1907 года, къ январю 1908 года прежнія явленія совершенно прошли, полная подвижность въ суставѣ, за время пребыванія въ санаторіи въ вѣсѣ прибавился на 5300 граммъ, ростъ на 5 сантиметровъ.

17) Александра М. 14 лѣтъ. Изъ Петербурга. Средній достатокъ. *Coxitis tuberc. dextra*. Больна нѣсколько лѣтъ. Питаніе сильно подорвано, въ области тазобедреннаго сустава два свища, болей нѣтъ, почти не лихорадить. Поступила 23 ноября 1907 года. Къ январю 1908 года общее состояніе рѣзко измѣнилось къ лучшему, совершенно не лихорадить, въ вѣсѣ прибавилась на 2400 граммъ.

18) Михаилъ А. 7 лѣтъ. Изъ Бѣлоострова. Бѣдный классъ. *Coxitis tuberc. sinistra et artrophlog. articul. humeri dextr.* Заболѣлъ весной 1906 года, сильный упадокъ питанія, рѣзкія боли, высоко лихорадить, свищей нѣтъ, поступилъ 17 марта 1907 года, наложена неподвижная повязка; къ январю 1908 года очень окрѣпъ, боли совершенно прошли, не лихорадить, находится на пути къ полному выздоровленію. Въ вѣсѣ прибавился на 2700 граммъ, ростъ не прибавился.

Туберкулезное воспаленіе колѣннаго сустава.

19) Елизавета К. 12. лѣтъ. Изъ Петербурга. Бѣднаго класса. *Gonitis tuberc. sinistra*. Больна два года, полный анкилозъ лѣваго колѣннаго сочлененія, суставъ деформированъ, выпота нѣтъ, по временамъ жалуется на боли въ колѣнѣ, не лихорадить. Поступила 1 іюня 1906 года; даны костыли и таторъ. Въ санаторіи пробыла 2 мѣсяца; за это время рѣзко поправилось общее состояніе, на боли совершенно не жалуется, въ вѣсѣ прибыла на 2100 граммъ. Выписалась здоровой.

20) Клавдія К. 5 лѣтъ. Изъ Петербурга. Бѣднаго класса. Gonitis tuberc. dextra. Заболѣла два года тому назадъ. Правое колѣнное сочлененіе веретенообразно утолщено, въ суставѣ большой выпоть, конечность немного согнута, сильныя боли, высоко лихорадить, питаніе подорвано. Поступила 13 августа 1906 года. Неподвижныя повязки, черезъ пять мѣсяцевъ костыли и таторъ, черезъ годъ безъ татора. Лихорадка быстро прекратилась, боли прошли, процессъ нужно считать законченнымъ; общее состояніе очень хорошее. Къ январю 1908 года въ вѣсѣ прибавилась на 6500 граммъ, ростъ на 4 сантиметра.

21) Надежда В. 14 лѣтъ. Изъ Петербурга. Состоятельная. Gonitis tuberc. dextra. Заболѣла годъ тому назадъ, болѣзнь быстро развивалась, высоко лихорадить, сильныя боли въ правомъ колѣнномъ сочлененіи, суставъ веретенообразно утолщенъ, значительный выпоть, малѣйшее движеніе вызываетъ рѣзкую боль—общее состояніе подорвано. Поступила 15 марта 1907 года. Неподвижная повязка съ тазовымъ поясомъ; назначено впрыскиваніе мышьяка подъ кожу. Общее состояніе скоро улучшилось, температура установилась, боли совершенно прошли, отечность сустава рѣзко уменьшилась, къ январю 1908 года въ вѣсѣ прибавилась на 9300 граммъ, ростъ на 11 сантиметровъ.

22) Вѣра К. 9 лѣтъ. Изъ Петербурга. Состоятельная. Gonitis tuberc. dextra. Заболѣла три года тому назадъ. Все время лѣчилась въ Крыму. Область праваго колѣннаго сустава отечна, болѣзненности нѣтъ; верхній заворотъ сустава ясно выражень, растянуть выпотомъ, patella patans, движенія въ суставѣ ограничены, иногда по вечерамъ подлихораживаетъ. Поступила 20 июня 1907 года, въ санаторіи пробыла до 31 августа 1907 года; лихорадить перестала, движенія въ суставѣ болѣе свободны, въ вѣсѣ прибыла на 200 граммъ, ростъ на 11 сантиметровъ.

Туберкулезное воспаленіе голеностопнаго сустава.

23) Левъ Г. 1 годъ 9 мѣсяцевъ, пріѣзжій, состоятельнаго класса. Artrophlogosis articul. talo-cruralis tuberc. sinistra. Поступилъ въ санаторію послѣ перенесенной имъ операціи по поводу воспаленія голеностопнаго сустава. Раны закрылись, свищей нѣтъ, осталась лишь разлитая опухоль всей стопы, лихорадить. Поступилъ 9 июня 1906 года. Гипсовая неподвижная повязка. Совершенно пересталь

лихорадить, опухоль исчезла, очень окрѣпъ, выписался здоровымъ 8 августа 1906 года. Въ вѣсѣ прибавилъ на 1.400 граммъ, ростъ на $\frac{1}{2}$ сантиметра.

Множественное туберкулезное воспаленіе костнаго мозга.

24) Марія Т. 10 лѣтъ. Изъ Петербурга. Бѣдный классъ. Osteomyelitis tuberc. multiplex. У наружнаго мышелка лѣвой плечевой кости туберкулезный фокусъ, такой же фокусъ въ области первой и второй метатарсальной кости на лѣвой ногѣ. Спереди праваго уха совершенно размягченная туберкулезная железа. Поступила 16 февраля 1907 года. Быстро начала поправляться, перестала лихорадить, общее состояніе улучшилось, мѣстный процессъ затихъ. Къ январю 1908 года на пути къ полному выздоровленію, въ вѣсѣ прибавилась на 9.900 граммъ, ростъ на $5\frac{1}{2}$ сант.

25) Петръ Ф. 5 лѣтъ. Изъ Бобруйска. Достаточнаго класса. Osteomyelitis tuberculosa multiplex. Боленъ уже два года, въ прошломъ году подвергался операциі. Обширное костное пораженіе праваго локтеваго сочлененія, гдѣ годъ тому назадъ повидимому была сдѣлана резекція локтя, рядъ свищей, въ подмышечной впадинѣ совершенно разрушенная железа; на лѣвой голени, въ нижней ея трети, выраженъ туберкулезный фокусъ, подъ лѣвой пупартовой связкой большая твердая железа; лихорадить, питаніе подорвано. Поступилъ 19 января 1907 года. Асептическія повязки, неподвижная повязка на больной локоть. Быстро сталъ оправляться, пересталъ лихорадить; къ январю 1908 года на пути къ выздоровленію; въ вѣсѣ прибавилъ на 3.000 граммъ, ростъ $6\frac{1}{2}$ сантиметровъ.

26) Иванъ К. 5 лѣтъ. Изъ Петербурга. Средняго достатка. Osteomyelitis tuberculosa multiplex. Заболѣлъ 6 мѣс. тому назадъ; анемиченъ и худосоченъ; на тыльной поверхности лѣвой кисти руки два туберкулезныхъ фокуса въ области метакарпальныхъ костей; на лѣвой ногѣ въ области голени у лѣваго наружнаго мышелка одинъ и второй въ области первой метатарсальной кости; на правой рукѣ одинъ свищъ въ области послѣдней фаланги указ. пальца, второй у головки третьей метакарпальной кости; одинъ фокусъ у наружнаго мышелка праваго плеча; цѣлый рядъ свищей, много гноя, лихорадить. Поступилъ 15 октября 1906 года. Асептическія повязки; удалено нѣсколько секвестровъ; на суставы, въ близи которыхъ есть пораженія, наложены неподвижныя повязки. Общее состояніе быстро поправилось, свищи одинъ за другимъ

стали заживать, больной перестал лихорадить; къ январю 1908 года всѣ свищи зажили, общее состояніе отличное, процессъ можно считать законченнымъ. Въ вѣсѣ прибавился на 3.000 граммъ, ростъ на 8 сантиметровъ.

27) Николай К. 5 лѣтъ. Изъ Петербурга. Бѣднаго класса. Osteomyelitis tbc. multiplex. До поступленія въ санаторію очень плохо развивался, почти не говорилъ. Заболѣлъ около года тому назадъ: заболѣла правая рука, а вскорѣ и лѣвая, открылись свищи. Питаніе очень подорвано, лихорадить не высоко. Къ концу 3-го мѣсяца пребыванія въ санаторіи свищи совершенно закрылись, очень развился, сталъ говорить, окрѣпъ, въ вѣсѣ прибавился на 1.700 граммъ, ростъ на 2 сант.

28) Давидъ Х. 12 лѣтъ. Приѣзжій съ Кавказа. Состоятельный. Osteomyelitis tuberculosa multiplex. Заболѣлъ въ 1903 году воспаленіемъ легкаго, послѣ котораго одинъ за другимъ появились туберкулезные фокусы. Началось съ пораженія метакарпальныхъ костей кисти лѣвой руки. Въ области правого плеча почти у самаго сустава, свищъ, такой же свищъ и въ правой подмышечной впадинѣ. Въ области правой лопатки большой натечный нарывъ. 5,4 и 3 метакарпальныя кости поражены, равно какъ пятый и четвертый пальцы; цѣлый рядъ свищей въ этой области, свищъ въ правой подвздошной области, на мѣстѣ бывшаго здѣсь лимфаденита. Рядъ свищей на правой голени. Пораженіе лѣваго колѣннаго сочлененія. Въ легкихъ жесткое дыханіе, хриповъ нѣтъ, притупленіе въ области правой верхушки; туберкулезныхъ палочекъ не найдено. Амилоидъ почекъ; лихорадить очень высоко, совершенно подорванное питаніе. Поступилъ 2 августа 1907 года. За время пребыванія въ санаторіи состояніе не улучшилось и, въ виду тяжести заболѣванія, больной былъ переведенъ въ больницу 22 октября 1907 года. Въ вѣсѣ прибавился на 500 граммъ.

Туберкулезное воспаленіе костнаго мозга плечевой кости.

29) Михаилъ В. 6 лѣтъ. Изъ Петербурга. Бѣдный классъ. Osteomyelitis tuberc. humeri. Заболѣлъ годъ тому назадъ; весной въ 1906 году перенесъ операцію по поводу воспаленія костнаго мозга лѣвой плечевой кости; съ тѣхъ поръ рана не заживаетъ, питаніе сильно подорвано, анемиченъ, нервень. Въ области плечевой кости туберкулезный фокусъ, свищъ. Контрактура лѣваго плечевого сочлененія. Поступилъ 26 іюня 1906 года, быстро сталъ поправляться,

теченіе болѣзни безлихорадочное, ко дню выписки 23 февраля 1907 года рана зажила, вышелъ здоровымъ, въ вѣсѣ прибавился на 1.300 граммъ, ростъ на 1 сантиметръ.

30) Александръ М. 12 лѣтъ. Изъ Петербурга. Бѣднаго класса. *Osteomyelitis tuberculosa humeri*. Боленъ больше года; по поводу даннаго заболѣванія въ Петропавловской больницѣ была сдѣлана операція, но свищъ упорно не заживалъ. Общее состояніе удовлетворительное, по вечерамъ лихорадитъ 37,5, поступилъ 11 декабря 1906 года; ко дню выписки 12 марта 1907 года свищъ закрылся, лихорадки нѣтъ, общее состояніе отлично, въ вѣсѣ прибавился на 4.300 граммъ, ростъ на 1 сантиметръ; выписался совершенно здоровымъ.

31) Михаилъ Р. 6 лѣтъ. Изъ Сибири. Состоятельный. *Osteomyelitis tuberculosa humeri*. Заболѣлъ около года тому назадъ; въ области правой плечевой кости цѣлый рядъ свищей, подходящихъ почти къ самому суставу, вся кость рѣзко утолщена и все плечо значительно отечно, плечевой и локтевой суставы припухли, при давленіи болѣзненны; поступилъ 1 февраля 1907 года; въ срединѣ марта перенесъ операцію по поводу указаннаго заболѣванія. Послѣ операціи въ санаторіи быстро сталъ поправляться; теченіе болѣзни безлихорадочное, раны скоро зажили, движенія въ плечевомъ и локтевомъ суставахъ почти свободны. 4 іюля 1907 года выписался здоровымъ; въ вѣсѣ прибавился на 1.500 граммъ, ростъ на 2 сантиметра.

32) Василий К. 9 лѣтъ. Изъ Петербурга. Бѣднаго класса. *Osteomyelitis tuberc. ossis sacri et ossis ilei*. Боленъ нѣсколько лѣтъ; два свища въ области крестца, одинъ свищъ на бедрѣ, въ области гребня подвздошной кости значительная припухлость и болѣзненность при давленіи, туберкулезное пораженіе праваго лучезапястнаго сочлененія. Высоко лихорадитъ, питаніе подорвано. Поступилъ 1 іюня 1907 года. Асептическія повязки, уложенъ въ кроватку Фельпса. Общее состояніе значительно улучшилось, мѣстнаго улучшенія не наблюдается. По временамъ продолжаетъ лихорадитъ. Къ январю 1908 года въ вѣсѣ прибылъ на 2.300 граммъ, ростъ на 4 сантиметра.

Туберкулезное воспаленіе костей запястья.

33) Александръ С. 9 лѣтъ. Изъ Петербурга. Состоятельный *Osteomyelitis tubercul. ossis metacarp. II*. Заболѣлъ годъ тому назадъ

послѣ ушиба кисти правой руки. По поводу туберкулезнаго фокуса и свища въ области второй метакарпальной кости ему была сдѣлана операція въ больницѣ Общины Св. Евгеніи въ маѣ 1906 года. Поступилъ въ санаторію 1 іюня того же года съ незажившей раной; въ теченіе мѣсяца рана совершенно зажила, выписался здоровымъ 6 іюля 1906 года. Въ вѣсѣ прибавилъ на 300 граммъ.

Туберкулезное воспаленіе реберъ.

34) Екатерина Я. 16 лѣтъ. Изъ Петербурга. Средняго достатка. Osteomyelitis tuberc. costarum, lymphadenitis tuberc. axillar. Годъ тому назадъ больная перенесла крупозное воспаленіе праваго легкаго, послѣ котораго замѣтила припухлость лимфатическихъ железъ въ правой подмышечной впадинѣ. Въ октябрѣ 1906 года, въ больницѣ общины Св. Евгеніи была произведена операція по поводу туберкулезнаго воспаленія железъ и туберкулезнаго воспаленія третьяго и четвертаго ребра правой стороны. Поступила 14 февраля 1907 года. Общее состояніе быстро стало поправляться, мѣстный процессъ скоро улучшился. 14 августа того же года выписалась совершенно здоровой съ зажившими свищами, въ вѣсѣ прибавила на 7.100 граммъ, ростъ 5 сантиметровъ.

35) Агриппина Ш. 7 лѣтъ. Изъ Острова. Состоятельная. Osteomyelitis tuberculosa costarum VII et VIII dextr. Заболѣла нѣсколько мѣсяцевъ тому назадъ. При помощи Рентгеновскихъ лучей установлено туберкулезное заболѣваніе 7 и 8 ребра съ правой стороны, по аксиллярной линіи. Припухлость довольно значительная, болѣзненность небольшая. Лихорадитъ. Легкія здоровы. Поступила 10 декабря 1907 года; къ январю 1908 года въ вѣсѣ прибавилась на 1.100 граммъ, общее состояніе значительно улучшилось, мѣстный процессъ началъ затихать.

Туберкулезное воспаленіе шейныхъ железъ.

36) Николай Г. 12 лѣтъ. Изъ Гатчины. Средняго достатка. Lymphadenitis colli tuberculosa. Заболѣлъ года 4 тому назадъ. Впервые железы появились на правой сторонѣ шеи, потомъ и на лѣвой; годъ тому назадъ былъ оперированъ и провелъ прошлое лѣто въ Виндавской санаторіи. При поступленіи цѣлый рядъ железъ какъ съ правой, такъ и съ лѣвой стороны и въ обоихъ подчелюстныхъ областяхъ; нѣсколько железъ подверглись полному

распаду и на мѣстѣ ихъ свищи. Общее питаніе сильно подорвано. Поступилъ 1 іюня 1906 года, выписался 9 октября того же года. Свищи зажили, железы совершенно разсосались, общее состояніе отличное, въ вѣсѣ прибавился на 6.400 граммъ, ростъ на $1\frac{1}{2}$ сантим.; выписался совершенно здоровымъ.

37) Нина С. 15 лѣтъ. Изъ Петербурга. Состоятельна. *Lymphadenitis tuberculosa colli*. Больна уже болѣе двухъ лѣтъ. Вся шея съ обѣихъ сторонъ кажется рѣзко и равномерно опухшей; при ощупываніи ясно опредѣляются цѣлые пакеты железъ, равно какъ и отдѣльныя железы; железы тверды, съ кожными покровами не спаяны, свищей нѣтъ. Такія же железы въ под- и надключичныхъ ямкахъ. Питаніе удовлетворительное, лихорадитъ. Поступила 15 января 1907 года, выписалась 5 іюня того же года. Наступило значительное улучшеніе: окружность шеи уменьшилась, цѣлый рядъ железъ разсосался; почти перестала лихорадитъ. Въ вѣсѣ прибавилась на 3.300 граммъ, ростъ на $1\frac{1}{2}$ сантиметра.

38) Клавдія К. 12 лѣтъ. Изъ Петербурга. Средняго достатка. *Lymphadenitis tuberculosa colli*. Больная поступила въ санаторію послѣ операціи удаленія железъ, пораженныхъ туберкулезомъ. Больна уже около трехъ лѣтъ. Страдаетъ воспаленіемъ средняго уха съ обѣихъ сторонъ; питаніе подорвано; больная анемична. На шеѣ прощупываются отдѣльныя железки. Поступила 20 сентября 1906 года, выписалась 20 августа 1907 года. Железы разсосались, температура прочно установилась, общее состояніе рѣзко улучшилось, въ вѣсѣ прибавилась на 9.800 граммъ, ростъ на 10 сантиметровъ. Выписалась совершенно здоровой.

39) Татьяна Д. 13 лѣтъ. Изъ Петербурга. Бѣднаго класса. *Lymphadenitis tuberculosa colli*. Уже болѣе трехъ лѣтъ страдаетъ туберкулезнымъ воспаленіемъ шейныхъ железъ. Цѣлый рядъ пакетовъ железъ охватываетъ всю шею, выполняетъ обѣ подчелюстные ямки; железы очень тверды, съ кожей не спаяны, свищей нѣтъ. Больная высоко лихорадитъ, питаніе удовлетворительное. Поступила 24 ноября 1906 года; къ январю 1908 года огромное большинство железъ совершенно разсосалось, оставшіяся стали болѣе мягки и продолжаютъ разсасываться, больная не лихорадитъ, общее состояніе отличное; находится на пути къ выздоровленію, въ вѣсѣ прибавилась на 5.500 граммъ, ростъ на 11 сантиметровъ.

40) Зина К. 9 лѣтъ. Изъ Петербурга. Средняго достатка. *Carut obstipum cong. Lymphadenitis colli*. Поступила 28 апрѣля

1907 года, съ явленіями врожденнаго искривленія шеи въ лѣвую сторону, на шеѣ прощупывается рядъ небольшихъ железъ, питаніе удовлетворительное, анемична. Къ январю 1908 года железы на шеѣ исчезли, общее состояніе значительно улучшилось, перестала лихорадить, въ вѣсѣ прибавилась на 1.400 граммъ, ростъ на $2\frac{1}{2}$ сантиметра.

Туберкулезное воспаленіе бронхіальныхъ железъ.

41) Валентинъ Т. 13 лѣтъ. Изъ Петербурга. Состоятельный. Lymphadenitis tuberculosa glandularum bronch. Мѣсяца полтора тому назадъ перенесъ легкую инфлуэнцу, послѣ которой не можетъ оправиться, продолжаетъ лихорадить до 37,8, постоянно жалуется на головную боль. При изслѣдованіи легкихъ пораженія ихъ не наблюдается, но заглушеніе подъ правой и лѣвой ключицами заставляетъ предположить пораженіе бронхіальныхъ железъ. Поступилъ 30 октября 1906 года, выписался 15 января 1907 года. За время пребыванія въ санаторіи очень оправился, пересталъ лихорадить, головныя боли прошли, тоны подъ ключицами прояснились, въ вѣсѣ прибылъ на 3.400 граммъ, ростъ на 2 сантиметра.

Туберкулезное воспаленіе брюшины.

42) Михаилъ Б. 6 лѣтъ. Изъ Петербурга. Состоятельный. Peritonitis tuberculosa. Въ 1905 году перенесъ операцію по поводу туберкулезнаго орхита. Воспаленіемъ брюшины заболѣлъ въ ноябрѣ 1906 года. Лихорадить до 39 съ десятиями, животъ сильно вздутъ, асцитъ, поносы; анемиченъ, питаніе сильно подорвано; легкія здоровы. Поступилъ 18 января 1908 г. Быстро сталъ поправляться, пересталъ лихорадить, асцитъ исчезъ, кишечникъ сталъ правильно функционировать. Выписался 23 сентября 1908 г., въ вѣсѣ прибавился на 1.900 граммъ, ростъ на 2 сант.

Волчанка.

43) Лидія Х. 12 лѣтъ. Изъ Петербурга. Средній достатокъ. Lupus. Нѣсколько лѣтъ тому назадъ была сдѣлана операція резекціи праваго локтевого сочлененія по поводу туберкулезнаго пораженія. Поступила 2 января 1904 г. Туберкулезное пораженіе кожи въ области правой грудино-сосковой мышцы, въ области

яремной ямки, подъ подбородкомъ, въ лѣвой подколѣнной ямкѣ и въ области старыхъ рубцовъ на мѣстѣ бывшей операціи. Туберкулезное пораженіе метакарпально-фаланговаго сочлененія III-го пальца лѣвой руки, свищъ. Туберкулезный фокусъ у внутренняго мышцелка лѣвой плечевой кости. Свищъ въ области лучезапястнаго сочлененія. Со стороны внутреннихъ органовъ здорова. Питаніе подорвано. Къ январю 1908 года всѣ свищи зажили; на пути къ полному выздоровленію. Въ вѣсѣ прибавилась на 6.500 граммъ, ростъ на 8 сант.

Рахитъ.

44) Прохоръ К. 4 года. Изъ Петербурга; бѣднаго класса. Rachitis. Поступилъ 7 іюня 1907 года. Англійская болѣзнь очень рѣзко выражена, сильное искривленіе нижнихъ конечностей, почти не ходитъ, питаніе совершенно подорвано. Въ январѣ 1908 г. совершенно оправился, имѣеть цвѣтушій видъ, окрѣпъ, много ходитъ, конечности замѣтно выпрямились, на пути къ полному выздоровленію. Въ вѣсѣ прибылъ на 3.600 граммъ, ростъ на 8¹/₂ сантим.

45) Александра К. 3 года. Изъ Петербурга; бѣднаго класса. Rachitis. Поступила 17 марта 1907 г. Всѣ признаки рахита рѣзко выражены, не ходитъ, слабосильна. Въ январѣ 1908 г. совершенно поправилась, хорошо ходитъ, выздоровѣла. Въ вѣсѣ прибавилась на 4.400 граммъ, ростъ на 2¹/₂ сантим.

46) Елизавета Ч. 6 лѣтъ. Изъ Петербурга; бѣднаго класса. Rachitis, genua vara. Поступила 3 іюня 1906 г. Англійскою болѣзнью больна съ двухъ лѣтъ. Рѣзко выраженное искривленіе нижнихъ конечностей. 22 сентября была сдѣлана операція кроваваго выпрямленія. Къ январю 1908 года совершенно оправилась, конечности прямыя, отлично ходитъ, вполне выздоровѣла, питаніе рѣзко улучшилось. Въ вѣсѣ прибыла на 6.300 граммъ, ростъ на 20 сантим.

47) Николай В. 5 лѣтъ. Изъ Петербурга; бѣднаго класса. Rachitis. Post operationem osteotomiae. Поступилъ 1 іюня 1906 г. послѣ перенесенной операціи по поводу cura vara. Въ январѣ 1908 г. совершенно выздоровѣлъ, ноги прямы, всѣ явленія рахита исчезли. Въ вѣсѣ прибавился на 5.000 граммъ, ростъ на 9¹/₂ сантим.

48) Ирина Б. 13 лѣтъ. Изъ Петербурга; бѣднаго класса. Rachitis, post operationem osteotomiae. Поступила послѣ перенесенной операціи по поводу cura valga 1 іюня 1906 года. Быстро поправилась, 1 сентября 1906 года выписалась совершенно здоровой,

отлично ходить. Въ вѣсѣ прибавилась на 3.700 граммъ, ростъ на 1 сантиметръ.

49) Елена А. 12 лѣтъ. Изъ Петербурга; бѣднаго класса. Rachitis, scoliosis. Поступила 4 іюня 1907 года. Нѣсколько лѣтъ уже страдаетъ рахитическимъ сколіозомъ, питаніе сильно подорвано, со стороны внутреннихъ органовъ здорова. Выписалась 4 декабря 1907 года, значительно поправилась. Въ вѣсѣ прибыла на 1.200 граммъ, ростъ 2¹/₂ сантим.

50) Юрій Б. 6 лѣтъ. Изъ Петербурга; средній достатокъ. Rachitis. Поступилъ 1 декабря 1907 года. Всѣ признаки рахита налицо, питаніе очень подорвано. Къ январю 1908 года въ вѣсѣ прибылъ лишь на 100 граммъ, но общее состояніе значительно улучшилось.

Малокровіе и худосочіе.

51) Екатерина Е. 9 лѣтъ. Изъ Петербурга; бѣдный классъ. Анемія и хлорозъ. Поступила 1 іюня 1906 года послѣ перенесеннаго зимой тяжелаго воспаленія легкихъ и плеврита. Къ августу 1906 года совершенно поправилась и 19 августа выписалась здоровой. Въ вѣсѣ прибыла 1.700 граммъ.

52) Иванъ А. 7 лѣтъ. Изъ Петербурга; средній достатокъ. Анемія, худосочіе, ложный суставъ голени лѣвой ноги. Поступилъ 24 ноября 1906 г. Къ январю 1908 года очень поправился и окрѣпъ. Въ вѣсѣ прибылъ 2.800, ростъ на 12 сантим.

53) Викторъ С. 6 лѣтъ. Изъ Петербурга; состоятельный. Малокровіе и худосочіе. Поступилъ 12 февраля 1907 года послѣ перенесенной въ Манчжуріи тяжелой формы кроваваго поноса; къ 12 апрѣля 1907 года совершенно здоровъ, выписался. Въ вѣсѣ прибавился на 1.400 граммъ.

54) Константинъ Б. 13 лѣтъ. Изъ Петербурга; бѣдный классъ. Анемія, порокъ сердца. Поступилъ 15 января 1907 года. 11 мая 1907 г. выписался очень окрѣпшимъ съ вполнѣ компенсированной дѣятельностью сердца. Въ вѣсѣ прибавился на 3.900 граммъ, ростъ на 1¹/₂ сантим.

Медицинскій отчетъ за 1908 годъ.

Съ 1 января 1908 года отъ 1 января 1909 года въ санаторіи находилось на излѣченіи 67 человекъ: 37 дѣвочекъ и 30 мальчиковъ. Какъ и въ предыдущемъ году, главный контингентъ больныхъ былъ изъ неимущаго класса: 51 больной изъ бѣдной среды, 13 изъ болѣе зажиточнаго класса и лишь 3 изъ вполне обеспеченныхъ семей. Почти всѣ были изъ мѣстныхъ петербургскихъ жителей. По возрасту они распредѣлялись слѣдующимъ образомъ:

| | |
|---------------------|---|
| 2-хъ лѣтъ | 1 |
| 3-хъ " | 3 |
| 4-хъ " | 5 |
| 5-ти " | 6 |
| 6-ти " | 7 |
| 7-ми " | 6 |
| 8-ми " | 7 |
| 9-ми " | 5 |
| 10-ти " | 3 |
| 11-ти " | 3 |
| 12-ти " | 5 |
| 13-ти " | 5 |
| 14-ти " | 3 |
| 15-ти " | 2 |
| 16-ти " | 1 |
| 17-ти " | 1 |
| 18-ти " | 1 |
| 20-ти " | 3 |

Изъ 67 больныхъ подотчетнаго года 60 человекъ принадлежало къ группѣ туберкулезныхъ больныхъ и лишь 7 къ группѣ другихъ заболѣваній.

По роду заболѣванія они распредѣлялись слѣдующимъ образомъ:

| | |
|---|----|
| Туберкулезное воспаленіе позвоночнаго столба | 19 |
| Туберкулезное воспаленіе позвоночнаго столба и тазобедреннаго сустава | 1 |
| Туберкулезное воспаленіе тазобедреннаго сустава | 16 |
| Туберкулезное воспаленіе тазобедреннаго сустава и плечевого сустава | 1 |
| Туберкулезное воспаленіе колѣннаго сустава | 5 |

| | |
|---|---|
| Туберкулезное воспаленіе обоихъ локтевыхъ суставовъ, брюшины и шейныхъ железъ | 1 |
| Туберкулезное воспаленіе голеностопнаго сустава и мелкихъ костей спины | 1 |
| Туберкулезное воспаленіе голеностопнаго сустава и множественное воспаленіе костнаго мозга | 1 |
| Туберкулезное воспаленіе голеностопнаго сустава, мелкихъ костей стопы и шейныхъ железъ | 1 |
| Туберкулезное воспаленіе шейныхъ железъ | 2 |
| Туберкулезное воспаленіе шейныхъ желѣзъ и катаральное воспаленіе легкаго | 1 |
| Туберкулезное воспаленіе шейныхъ железъ и врожденное искривленіе шеи | 1 |
| Туберкулезное воспаленіе шейныхъ железъ и множественное воспаленіе костнаго мозга | 2 |
| Туберкулезное множественное воспаленіе костнаго мозга | 8 |
| Англійская болѣзнь | 5 |
| Малокровіе и ложный суставъ | 1 |
| Сведеніе обѣихъ тазобедренныхъ суставовъ послѣ перенесеннаго ревматизма | 1 |

По тяжести заболѣванія 45 должны быть причислены къ тяжело больнымъ и изъ нихъ 6 человекъ по тяжести случая лишь въ видѣ исключенія были приняты въ санаторію (№ 15, № 19, № 28, № 29, № 43, № 46), 15 къ болѣе легкимъ и къ легкимъ лишь 7 человекъ.

Что касается веденія больныхъ, то принципы лѣченія, какъ и самый режимъ, мало въ чемъ отличались отъ принциповъ предыдущаго года: тотъ же принципъ, по возможности, постоянного пребыванія дѣтей на свѣжемъ воздухѣ, тѣ же правила питанія и ухода за больными, то же стремленіе, по возможности, избѣгать оперативнаго вмѣшательства и примѣненія лѣкарственныхъ веществъ.

Отчетный годъ былъ счастливѣе предыдущаго въ смыслѣ успѣшной борьбы съ дѣтскими инфекціонными заболѣваніями: лишь одинъ ребенокъ перенесъ скарлатину; благодаря вновь выстроенной банѣ, обширному паровому стерилизатору для вещей и формалиновой камерѣ удалось инфекцію быстро купировать и дальнѣйшихъ заболѣваній скарлатиной не было. Скарлатинный больной былъ переведенъ въ Сестрорѣцкую земскую больницу, гдѣ вполне и поправился; въ настоящее время ребенокъ снова

помѣщенъ въ санаторію. Вътренной оспой переболѣло три чело-
вѣка, а затѣмъ, за исключеніемъ ангины въ нѣкоторыхъ случаяхъ,
другихъ заболѣваній не было.

Изъ всего числа больныхъ вышло изъ санаторіи 13 чело-
вѣкъ; изъ нихъ 8 выписалось вполне здоровыми, 1 съ улучшеніемъ,
3 безъ улучшенія и 1 умеръ.

Дѣлать какіе-либо выводы лишь на основаніи выбывшихъ
больныхъ въ данномъ случаѣ нельзя: далеко не всѣ уже выздо-
ровѣвшіе выписались, отчасти потому, что имъ некуда дѣться,
отчасти потому, что они пока оставлены въ санаторіи съ цѣлью
настолько упрочить полученные результаты лѣченія, чтобы буду-
щія тяжелыя условія, въ которыхъ имъ придется непосредственно
послѣ санаторіи жить, не отразились на нихъ губительно.

Съ другой стороны, не всегда выписывались больные лишь
потому, что они выздоровѣли, приходилось иногда выписывать
еще и не поправившихся, если условія жизни родителей больныхъ
дѣтей измѣнялись на столько, что являлась возможность помѣ-
стить ихъ въ ту или другую подходящую для нихъ обстановку.

Такимъ образомъ, чтобы сдѣлать болѣе правильную оцѣнку
результатовъ пребывания дѣтей въ санаторію, естественно, нужно
брать весь контингентъ больныхъ. Въ отчетномъ году изъ 67
больныхъ выздоровѣло 22 челоуѣка, т. е. $32^{56}/67^0/0$, улучшение
наблюдается у 30 челоуѣкъ т. е. $44^{52}/67^0/0$, безъ перемѣны оста-
лось 10 челоуѣкъ, т. е. $14^{62}/67^0/0$, ухудшеніе имѣеть мѣсто въ 4-хъ
случаяхъ, т. е. $5^{65}/67^0/0$ и одна смерть, т. е. $1^{33}/67^0/0$. Нижеслѣдующая
таблица даетъ картину движенія больныхъ и результатовъ пребы-
ванія дѣтей въ санаторію (см. табл. на стр. 41-й).

Туберкулезное воспаленіе позвоночнаго столба.

1) Михаилъ Р. Spondylitis dorsalis. 9 лѣтъ. Остался съ 1907 г.
См. отчетъ за 1907 г., № 2. Остался въ санаторіи на 1909 г. до
помѣщенія его въ пріютъ для слѣпыхъ. За годъ въ вѣсѣ прибавъ
1.100 граммъ, ростъ прибавился на 7 сант. Полное выздоровленіе.

2) Олимпиада Б. Spondylitis lumbo-dorsalis. 9 лѣтъ. Осталась
съ 1907 г. См. отчетъ за 1907 г., № 5. Осталась на 1909 г. Мѣстный
процессъ затихъ, затечный нарывъ въ паховой области, рѣзко
уменьшившійся къ январю 1908 г., лѣтомъ немного увеличился,
но къ январю 1909 г. снова рѣзко уменьшился, сталъ плотнымъ,
иногда съ трудомъ прощупывается, безболѣзненъ; температура

| | Осталось сь 1907 года. | | Итого. | Выписа- лось. | | | | Осталось на 1909 годъ. | | | |
|--|----------------------------|----|--------|------------------|--------|-----------|---------|---------------------------|--------|-----------|--------|
| | Поступило за 1908 годъ. | | | Выздор. | Улучш. | Безъ пер. | Умерло. | Выздор. | Улучш. | Безъ пер. | Ухудш. |
| Spondylitis tbc. | 7 | 12 | 19 | — | — | — | 1 | 1 | 13 | 3 | 1 |
| Spondylitis et cox. tbc. | — | 1 | 1 | — | — | — | — | — | — | 1 | — |
| Coxitis tbc. | 7 | 9 | 16 | 2 | — | 1 | — | 4 | 5 | 2 | 2 |
| Coxitis tbc. et arthrophlog. hu- meri | 1 | — | 1 | — | — | — | — | — | 1 | — | — |
| Gonitis tbc. | 2 | 3 | 5 | — | — | — | — | 1 | 4 | — | — |
| Arthrophlog. tbc. artic. cubiti bilateralis, peritonitis tbc. et lymphadenitis colli | — | 1 | 1 | — | — | 1 | — | — | — | — | — |
| Arthrophlog. tbc. articul. talocru- ralis et metatarsitis | — | 1 | 1 | — | — | — | — | — | 1 | — | — |
| Arthrophlog. tbc. artic. talocru- ralis et osteomyelit. multiplex. | — | 1 | 1 | — | — | — | — | — | 1 | — | — |
| Arthrophlog. tbc. artic. talocru- ralis, metatarsitis et lymphad. colli tbc. | — | 1 | 1 | — | — | — | — | — | 1 | — | — |
| Lymphadenitis colli tbc. | 1 | 1 | 2 | 1 | — | — | — | 1 | — | — | — |
| Lymphad. colli tbc. et pneumonia chronica | — | 1 | 1 | — | — | — | — | — | — | — | 1 |
| Lymphad. colli tbc. et torticollis congenita | 1 | — | 1 | — | — | — | — | 1 | — | — | — |
| Lymphad. colli tbc. et ostemyeli- tis mutiplex | — | 2 | 2 | — | — | — | — | — | 2 | — | — |
| Osteomyel. tbc. multiplex | 6 | 2 | 8 | 3 | 1 | — | — | 3 | 1 | — | — |
| Rachitis | 5 | — | 5 | 2 | — | — | — | 3 | — | — | — |
| Anaemia et pseudarthrosis | 1 | — | 1 | — | — | — | — | — | — | 1 | — |
| Contractura artic. coxae bilatera- lis | — | 1 | 1 | — | — | 1 | — | — | — | — | — |
| Итого | 31 | 36 | — | 8 | 1 | 3 | 1 | 14 | 29 | 7 | 4 |
| | 67 | | 67 | 13 | | | | 54 | | | |

нормальная, общее состояніе отличное. Вѣсъ тѣла прибавился за годъ на 300 граммъ, ростъ 6 сант. Улучшеніе.

3) Павелъ Ж. *Spondylitis lumbalis*. 4 года. Остался съ 1907 г. См. отчетъ за 1907 г., № 4. Остался на 1909 г. Мѣстный процессъ совершенно утихъ. Отличное общее состояніе, нормальная температура. Кифозъ подъ вліяніемъ корсета Кало уменьшился. Вѣсъ тѣла за годъ прибавился на 1.300 граммъ, ростъ на 3 сантиметра. Улучшеніе.

4) Татіяна П. *Spondylitis lumbalis*. 10 лѣтъ. Осталась съ 1907 г. См. отчетъ за 1907 г., № 3. Осталась на 1909 г. Отличное общее состояніе, нормальная температура, никакихъ признаковъ бывшаго паралича нѣтъ. Процессъ совершенно утихъ. Вѣсъ тѣла прибавился на 1.200 граммъ, ростъ на 7 сант. Улучшеніе

5) Николай Ф. *Spondylitis lumbalis*. 12 лѣтъ. Остался съ 1907 г. См. отчетъ за 1907 г., № 8. Остался на 1909 г. Отличное общее состояніе, нормальная температура, мѣстный процессъ совершенно утихъ, кифозъ подъ вліяніемъ корсета Кало значительно уменьшился. Вѣсъ тѣла за годъ прибавился на 6.800 граммъ, ростъ на 9 сантим. Улучшеніе.

6) Александра В. *Spondylitis dorsalis*. 13 лѣтъ. Осталась съ 1907 г. См. отчетъ за 1907 г., № 9 Осталась на 1909 г. Отличное общее состояніе, никакихъ признаковъ затечнаго нарыва, нормальная температура, полное отсутствіе болей, въ вѣсѣ прибавилась за годъ на 10.000 граммъ, ростъ на 7 сант. Улучшеніе.

7) Зинаида П. *Spondylitis dorsalis*. 5 лѣтъ. Изъ Петербурга, бѣднаго класса; поступила въ санаторію 12 марта 1908 г. Осталась на 1909 годъ. При поступленіи рѣзкія боли въ спинѣ, небольшой кифозъ, лихорадила, значительный упадокъ питанія. Уложена въ кроватку по Лоренцу. Къ концу 1908 г. рѣзкое улучшеніе общаго состоянія, полное отсутствіе лихорадки, отсутствіе болей, мѣстный процессъ затихъ. Вѣсъ тѣла прибавился на 2.700 граммъ, ростъ на 4 сант. Улучшеніе.

8) Анна Я. *Spondylitis lumbalis*. 8 лѣтъ. Изъ Петербурга, бѣднаго класса. Поступила въ санаторію 13 марта 1908 г. Осталась на 1909 г. При поступленіи значительный кифозъ въ области первыхъ грудныхъ позвонковъ, рѣзкія боли, полная невозможность ходить и сидѣть изъ-за болей въ спинѣ и шеѣ, полный упадокъ питанія, боли въ груди, частыя рвоты, лихорадка. Къ концу 1908 г. хорошее общее состояніе, отсутствіе болей, лихорадки нѣтъ. Вѣсъ тѣла прибавился на 2.300 граммъ, ростъ на 4 сантим. Улучшеніе

9) Наталія В. *Spondylitis lumbalis*. 5 лѣтъ. Изъ Петербурга, бѣднаго класса. Поступила въ санаторію 18 августа 1908 г. Осталась на 1909 годъ. При поступленіи большой кифозъ въ области нижнихъ грудныхъ позвонковъ, затечный нарывъ въ лѣвой паховой области, лихорадки не было, общее состояніе удовлетворительное, недержаніе мочи, значительная слабость въ ногахъ. Къ концу 1909 года значительное уменьшеніе затечнаго нарыва, отличное общее состояніе, нормальная температура, отсутствіе болей, явленія недержанія мочи прошли. Въ вѣсѣ прибавилась на 4.000 граммъ, ростъ на 3 сантиметра. Улучшеніе.

10) Надежда К. *Spondylitis lumbalis*. 8 лѣтъ. Изъ Петербурга, богатаго класса. Поступила 18 марта 1908 г., осталась на 1909 годъ. При поступленіи кифозъ въ области верхнихъ грудныхъ позвонковъ, свищъ подъ лѣвой лопаткой, идущій изъ ребра, туберкулезное пораженіе правой лопатки и свищъ, идущій къ обширному секвестру, общее состояніе удовлетворительное, отсутствіе болей, безлихорадочное теченіе. Къ концу 1908 года отличное общее состояніе, полное заживленіе свища подъ лѣвой лопаткой и почти полное заживленіе второго свища въ области правой лопатки, нормальная температура. Въ вѣсѣ прибыла на 3.200 граммъ, ростъ на 1 сантим. Улучшеніе.

11) Вѣра К. *Spondylitis lumbalis, fistula post pleuritern purulentam*. 7 лѣтъ. Изъ Петербурга, бѣднаго класса. Поступила 20 марта 1908 г., осталась на 1909 годъ. При поступленіи большой кифозъ въ области грудныхъ позвонковъ, въ области лѣвой стороны грудной клѣтки старый свищъ на мѣстѣ бывшей резекціи ребра, по поводу гнойнаго плеврита. Начинающійся параличъ ногъ, рѣзкій упадокъ питанія, боли въ спинѣ и боку, обильное отдѣленіе гноя изъ свища, шумъ тренія плевры подъ лопаткой, повышенная температура. Къ концу 1908 года отличное общее питаніе, прекрасный сонъ и аппетитъ, нормальная температура, болей нѣтъ, изъ свища гной выдѣляется лишь въ незначительномъ количествѣ. Парезъ ногъ почти прошелъ. Въ вѣсѣ прибавилась на 4.000 граммъ, ростъ на 3 сантим. Улучшеніе.

12) Вѣра Т. *Spondylitis lumbalis*. 20 лѣтъ. Изъ Петербурга, богатаго класса. Поступила 10 мая 1908 года, осталась на 1909 г. При поступленіи огромный кифозъ въ области грудныхъ позвонковъ, рѣзкое искривленіе грудной клѣтки. Больна съ 3 лѣтъ; за послѣдніе мѣсяцы обостреніе процесса, боли въ спинѣ, вспышки температуры. Къ концу 1908 года боли прошли, температура нор-

мальна, очень хорошее общее состояніе. Въ вѣсѣ прибавилась на 6.500 граммъ, въ ростѣ не прибавилась. Улучшеніе.

13) Борисъ Н. *Spondylitis lumbalis dorsalis*. 9 лѣтъ. Изъ Виндавы, зажиточнаго класса. Поступилъ 10 іюня 1908 г., остался на 1909 г. Боленъ съ 1903 года; при поступленіи кифозъ съ 12 грудного позвонка по 3 поясничный, въ правой и лѣвой подвздошной области по свищу, на мѣстѣ бывшихъ пункцій по поводу натечныхъ нарывовъ. Изъ свищей обильное отдѣленіе гноя. На боли не жалуется, лихорадки нѣтъ, хорошее общее состояніе. Къ концу 1908 года одинъ свищъ почти зажилъ, изъ другого выдѣляется очень мало гноя, отличное общее состояніе, нормальная температура. Въ вѣсѣ прибавился на 1.000 граммъ, ростъ на 2 сантим. Улучшеніе.

14) Олимпиада П. *Spondylitis lumbalis*. 6 лѣтъ. Изъ Петербурга, зажиточнаго класса. Поступила 22 сентября 1908 г., осталась на 1909 годъ. При поступленіи кифозъ въ области первыхъ грудныхъ позвонковъ, рѣзкій парессъ обѣихъ нижнихъ конечностей, почти полное недержаніе мочи, рѣзкое исхуданіе, лихорадки нѣтъ, болей нѣтъ. Къ концу 1908 г. свободно поднимаетъ и сгибаетъ обѣ ноги, произвольное мочеиспусканіе почти прекратилось, безлихорадочное теченіе; вѣсѣ тѣла прибавился на 3.000 граммъ, ростъ не прибавился. Улучшеніе.

15) Вѣра А. *Spondylitis lumbalis*. 20 лѣтъ. Изъ Петербурга, бѣднаго класса. Поступила 22 марта 1908 г., осталась на 1909 годъ. При поступленіи большой кифозъ въ области грудныхъ и поясничныхъ позвонковъ, два свища въ паховыхъ областяхъ на мѣстѣ бывшихъ натечныхъ нарывовъ, рѣзко опущенная и увеличенная печень, боли въ области печени и поджелудочной области, изрѣдка общія судорги, повидимому на почвѣ эпилепси, полное неразвитіе половой сферы. Къ концу 1908 г. въ вѣсѣ прибыла на 900 граммъ, ростъ не прибавился. Какъ общее состояніе, такъ и мѣстно—безъ перемѣны.

16) Николай Г. *Spondylitis lumbalis*. 2 лѣтъ. Приѣзжій, богатаго класса; поступилъ 20 сентября 1908 г., остался на 1909 годъ. При поступленіи большой кифозъ въ области грудныхъ позвонковъ, боли въ спинѣ, безлихорадочное теченіе, сильное малокровіе. Къ концу 1908 года въ вѣсѣ не прибылъ, какъ общее состояніе, такъ и мѣстно—безъ перемѣны.

17) Павелъ П. *Spondylitis lumbalis*. 2 лѣтъ. Изъ Петербурга, бѣднаго класса, поступилъ 15 декабря 1908 г., остался на 1909 г.

При поступлені небольшой кифозъ въ области грудныхъ позвонковъ, сильный упадокъ питанія, безлихорадочное теченіе. Къ концу 1908 г. какъ общее состояніе, такъ и мѣстно—безъ перемѣны.

18) Сергѣй К. Spondylitis lumbo-dorsalis. 12 лѣтъ. Остался съ 1907 года. См. отчетъ за 1907 годъ, № 7. Остался на 1909 годъ. Продолжаетъ по временамъ высоко лихорадить, общее состояніе ухудшилось, на бедрѣ открылся новый свищъ, въ вѣсѣ потерялъ 400 граммъ, ростъ прибавился на 5 сантим. Ухудшеніе.

19) Александръ А. Spondylitis lumbalis. 4 года. Остался съ 1907 года. См. отчетъ за 1907 годъ, № 1. Съ февраля 1908 года наступило рѣзкое ухудшеніе, общій амилоидъ, туберкулезное воспаленіе кишечника. 17 апрѣля 1908 года. Смерть.

Туберкулезное воспаленіе тазобедреннаго сустава и позвоночника.

20) Ольга Р. Spondylitis lumbalis et coxitis tuberculosa sinistra. 11 лѣтъ. Изъ Петербурга, бѣднаго класса. Поступила 27 марта 1908 года, осталась на 1909 годъ. Воспаленіемъ тазобедреннаго сустава заболѣла 1902 года, а въ началѣ 1908 года присоединилось и воспаленіе позвоночника. При поступленіи общій упадокъ питанія, по вечерамъ небольшое повышеніе температуры, значительная болѣзненность въ лѣвомъ тазобедренномъ суставѣ, въ области котораго старые свищи; незначительный кифозъ въ области грудныхъ позвонковъ, натечныхъ нарывовъ нѣтъ. Къ концу 1908 г. какъ въ общемъ состояніи, такъ и мѣстно—перемѣнъ нѣтъ.

Туберкулезное воспаленіе тазобедреннаго сустава.

21) Марія Н. Coxitis tbc. 6 лѣтъ. Осталась съ 1907 г. См. отчетъ за 1907 г., № 12. Осталась на 1909 г. За весь 1908 г. ни одной вспышки процесса не было; оставлена еще на нѣкоторое время въ санаторіи, въ виду слишкомъ плохихъ домашнихъ условий, для полнаго ея укрѣпленія. Въ вѣсѣ прибавилась на 3.900 граммъ, ростъ на 5 сантиметровъ. Выздоровленіе.

22) Михаилъ С. Coxitis tbc. sinistra. 5 лѣтъ. Остался съ 1907 г. См. отчетъ за 1906 г., № 11. Остался на 1909 г. За весь 1908 г. ни одной вспышки процесса не было. Со дня рожденія до середины 1908 года не ходилъ. Теперь ходитъ вполне увѣренно, лишь немного прихрамывая. Остался въ санаторіи на нѣкоторое время

для окончательнаго укрѣпленія. Въ вѣсѣ прибавился на 2.100 граммъ, ростъ на 5 сантиметровъ. Выздоровленіе.

23) Аграфена К. Coxitis tbc. dextra. 13 лѣтъ. Осталась съ 1907 г. См. отчетъ за 1907 г., № 14. Осталась на 1909 г. За весь 1908 г., ни одной вспышки процесса не было. Оставлена на нѣкоторое время въ санаторіи для окончательнаго укрѣпленія. Въ вѣсѣ прибыла на 9.700 граммъ, ростъ на 10 сант. Выздоровленіе.

24) Алексѣй М. Coxitis tbc. dextra. 8 лѣтъ. Остался съ 1907 г. См. отчетъ за 1907 г., № 16. Выписался 24 августа 1908 г. при великолѣпномъ общемъ состояніи, съ вполне законченнымъ процессомъ при полной подвижности въ тазобедренномъ суставѣ. Въ вѣсѣ прибылъ на 1.400 граммъ, ростъ на 2 сантиметровъ. Полное выздоровленіе.

25) Ольга К. Coxitis tbc. dextra. 8 лѣтъ. Осталась съ 1907 г. См. отчетъ за 1907 г., № 15. Осталась на 1909 г. Процессъ совершенно закончился, за весь 1908 г. ни одной вспышки не было. Оставлена на нѣкоторое время для окончательнаго укрѣпленія. Въ вѣсѣ прибыла на 1.800 граммъ, ростъ на 5 сантиметровъ. Выздоровленіе.

26) Борисъ Ф. Coxitis tbc. dextra. 9 лѣтъ. Пріѣзжій, богатаго класса. Поступилъ на два мѣсяца 12 марта 1908 г., послѣ перенесенной имъ въ 1907 году операціи по поводу правосторонняго воспаленія тазобедреннаго сустава. Быстро окрѣпъ и выписался 7 мая 1908 года. Въ вѣсѣ прибылъ на 2.000 граммъ, ростъ безъ измѣненія. Полное выздоровленіе.

27) Иванъ Ш. Coxitis dextra. 7 лѣтъ. Остался съ 1907 г. См. отчетъ за 1907 г., № 13. Остался на 1909 г. Процессъ повидимому, совершенно закончился. Прекрасное общее состояніе, безлихорадочное теченіе. Въ вѣсѣ прибылъ на 2.300 граммъ, ростъ на 9 сантиметровъ. Улучшеніе.

28) Любовь Д. Coxitis tbc. dextra. 16 лѣтъ. Пріѣзжая; богатаго класса; поступила 17 мая 1908 г. Осталась на 1909 г. Больна съ 1906 года, въ 1907 г. перенесла операцію; при поступленіи картина заболѣванія крайне тяжелая: полное истощеніе, высокая лихорадка, сильныя боли; весь суставъ, равно какъ и бедро, отечны, инфильтратъ переходитъ и на паховую область; рядъ свищей въ области сустава, бедра и выше пупартовой связки; гной выдѣляется изъ всѣхъ свищей въ огромномъ количествѣ, въ мочѣ бѣлокъ. Въ іюнѣ мѣсяцѣ перенесла въ санаторіи перфоративный перитонитъ. Къ концу 1908 года общее состояніе рѣзко

улучшилось, хороший аппетит и сон, лихорадка прекратилась; отек значительно спал, количество гноя из свищей уменьшилось болѣе, чѣмъ на двѣ трети, болѣе нѣтъ. Въ вѣсѣ прибавилась на 3.900 граммъ, ростъ на 2 сант. Улучшеніе.

29) Марія Д. Coxitis tbc. dextra. 13 лѣтъ. Изъ Петербурга; зажиточнаго класса; поступила 20 мая 1908 года. Осталась на 1909 г. Заболѣла съ 1903 года. Въ апрѣлѣ 1908 года, перенесла операцию резекціи сустава. При поступленіи небольшой свищъ на мѣстѣ бывшей операци, безлихорадочное теченіе, хорошее общее состояніе. Къ концу 1908 года прекрасное общее состояніе, нормальная температура, полное отсутствіе болѣй, свищъ еще не зажилъ. Въ вѣсѣ прибавилась на 2.100 граммъ. Улучшеніе.

30) Вѣра П. Coxitis tbc. dextra. 14 лѣтъ. Изъ Вологды; зажиточнаго класса; поступила 20 мая 1908 года; осталась на 1909 годъ. Заболѣла въ 1904 году очень тяжелой формой туберк. воспаленія тазобедреннаго сустава. Уже черезъ годъ были захвачены въ процессъ и кости таза, открылся цѣлый рядъ свищей, постоянная изнурительная лихорадка. Въ 1906 году, удовлетворяя жизненному показанію, была сдѣлана операци широкой резекціи сустава и пораженныхъ костей таза. Послѣ операци временное улучшеніе, но въ дальнѣйшемъ теченіе болѣзни еще ухудшилось: снова стала очень высоко лихорадить, открылся цѣлый рядъ свищей, отдѣленіе гноя въ огромномъ количествѣ, присоединились изнурительные поносы, но не специфическаго характера, въ мочѣ очень много бѣлка и цилиндры. 20 мая 1908 года поступила въ санаторію при явленіяхъ рѣзкаго истощенія, очень сильнаго отека всей нижней половины тѣла, высокой лихорадкѣ, упорномъ поносѣ и явленіяхъ воспаленія почекъ, при на рѣдкость тяжеломъ мѣстномъ пораженіи. Къ концу 1908 году общее состояніе сильно измѣнилось къ лучшему, лихорадка рѣзко уменьшилась, поносы прекратились, бѣлка въ мочѣ очень мало, хороший сонъ, отсутствіе болѣй, удовлетворительный аппетитъ; мѣстныхъ измѣненій мало, но все-же часть свищей закрылась. Ввиду уменьшенія отека и сложной фиксирующей повязки, констатировать прибавь или убывъ вѣса нельзя; ростъ прибавился на 1 сант. Улучшеніе.

31) Анна К. Coxitis tbc. sinistra. 3 лѣтъ. Изъ Петербурга; бѣднаго класса. Поступила 10 іюня 1908 года. Осталась на 1909 годъ. При поступленіи рѣзкая болѣзненность въ пораженной области, значительное сведеніе въ тазобедренномъ суставѣ, дома постоянно лихорадила. Подъ хлороформнымъ наркозомъ

конечность выпрямлена, наложена гипсовая повязка. Къ концу 1908 года отличное общее состояніе, прекрасные сонъ и аппетитъ, совершенно нормальная температура, полное отсутствіе болей, процессъ можно считать купированнымъ. Въ вѣсѣ прибывла на 1.300 граммъ, ростъ на 3 сантиметра. Улучшеніе.

32) Александра М. Coxitis tbc. dextra. 15 лѣтъ. Осталась съ 1907 года. См. отчетъ за 1907 г. № 17. Осталась на 1909 г. Общее состояніе по прежнему хорошее, не лихорадитъ, но свищи не заживають. Въ вѣсѣ прибавилась на 6.400 граммъ, ростъ на 4 сант. Безъ перемѣны.

33) Алиса К. Coxitis t. dextra. 20 лѣтъ. Изъ Петербурга; зажиточнаго класса. Поступила 19 марта 1908 г.; 2 октября 1908 г. переведена въ больницу общины Св. Евгеніи. Больна съ 9 лѣтъ. При поступленіи патологическій вывихъ въ правомъ тазобедренномъ суставѣ, нифилтратъ въ области сустава, рѣзкое утолщеніе трохантера, на правой голени обширный старый рубецъ на мѣстѣ бывшей операциі по поводу воспаленія больше-берцовой кости. Незначительная лихорадка, боли въ тазобедренномъ суставѣ. Къ дню выписки, хотя общее состояніе и улучшилось и лихорадка прошла, все-же боли въ суставѣ еще были. Въ вѣсѣ прибывла на 4.200 граммъ. Безъ перемѣны.

34) Сергѣй Б. Coxitis tbc. dextra. 12 лѣтъ. Изъ Петербурга; зажиточнаго класса. Поступилъ 25 декабря 1908 г. Остался на 1909 г. Заболѣлъ 1904 г. тяжелой формой воспаленія тазобедреннаго сустава. Въ 1906 году открылось 5 свищей. При поступленіи значительное истощеніе, отдѣленіе гноя изъ свищей въ очень большомъ количествѣ, анкилозъ сустава, обширный инфильтратъ, вывихъ, лихорадки нѣтъ. Безъ перемѣны.

35) Павелъ Б. Coxitis tbc. sinistra. 10 лѣтъ. Изъ Петербурга; бѣднаго класса. Поступилъ 14 мая 1908 года, остался на 1909 годъ. Заболѣлъ въ 1906 г. тяжелой формой воспаленія тазобедреннаго сустава, въ 1908 г. открылись свищи; при поступленіи два свища и обширный инфильтратъ въ области сустава, отдѣленіе гноя въ очень большомъ количествѣ, въ лѣвомъ тазобедренномъ суставѣ сведеніе конечности почти подъ прямымъ угломъ, сильное истощеніе, лихорадитъ, болей нѣтъ. Подъ хлороформнымъ наркозомъ нога постепенно выпрямлена и зафиксирована гипсовой повязкой съ очень высокимъ тазовымъ поясомъ. Несмотря на полную фиксацію и цѣлый рядъ мѣръ для улучшенія общаго состоянія, положительныхъ результатовъ не получено. Къ концу 1908 года

лихорадка даже усилилась, общее состояніе не улучшилось, гной отдѣляется еще въ большемъ количествѣ, болей нѣтъ. Въ вѣсѣ прибыль. Ухудшеніе.

36) Евгенія Е. Coxitis tbc. sinistra. 8 лѣтъ. Изъ Петербурга; бѣднаго класса. Поступила 14 мая 1908 года. Осталась на 1909 годъ. Заболѣла въ 1907 году тяжелой формой воспаленія тазобедренного сочлененія; два раза была оперирована по поводу указаннаго заболѣванія. При поступленіи сильный упадокъ питанія, бѣлокъ въ мочѣ, не лихорадить, рѣзкое приведеніе конечности, два свища на мѣстѣ бывшихъ операций, гной отдѣляется въ небольшомъ количествѣ. Къ концу 1908 года общее состояніе ухудшилось, развился нефритъ, общая отечность, мѣстнаго ухудшенія нѣтъ, не лихорадить, прибыль или убыль въ вѣсѣ нельзя констатировать, ввиду постоянно мѣняющихся въ степени отековъ. Ухудшеніе.

Туберкулезное воспаленіе тазобедренного сустава и плечевого сустава.

37) Михаилъ А. Coxitis tbc. sinistra et artrophlogosis artic. humeri dextr. 8 лѣтъ. Остался съ 1907 г. См. отчетъ за 1907 г. № 18. Остался на 1909 г. Въ 1908 году перенесъ скарлатину, что, однако, не отозвалось ни на общемъ состояніи, ни мѣстно. Процессъ совершенно купировался; ввиду невозможности, изъ за пораженія плечевого сустава, ходить на костыляхъ, оставленъ въ санаторіи, дабы упрочить результаты леченія. Въ вѣсѣ прибавился на 3.000 граммъ, ростъ на 6 сантим. Улучшеніе.

Туберкулезное воспаленіе колѣннаго сустава.

38) Клавдія К. Gonitis tuberc. dextra. 6 лѣтъ. Осталась съ 1907 года. См. отчетъ за 1907 г. № 20. Осталась на 1909 г. Къ концу 1908 года процессъ можно считать совершенно купированнымъ: за весь годъ не было ни одной вспышки, при отличномъ общемъ состояніи почти полная подвижность въ пораженномъ суставѣ, отсутствіе болей, незначительная хромота. Въ вѣсѣ прибавилась на 3.100 граммъ, ростъ на 2 сантим. Оставлена на время въ санаторіи, ввиду худыхъ домашнихъ условій жизни. Выздоровленіе.

39) Надежда В. Gonitis tbc. dextra. 15 лѣтъ. Осталась съ 1907 г. См. отчетъ за 1907 г. № 21. Осталась на 1909 годъ. За

1908 годъ замѣтно рѣзкое улучшение какъ въ общемъ состояніи, такъ и мѣстно, лихорадка совершенно прошла, болей нѣтъ, суставъ гораздо меньше отеченъ. Въ вѣсѣ прибыла на 4.700 граммъ, ростъ на 5 сант. Улучшеніе.

40) Сергѣй В. *Gonitis tuberc. sinistra*. 5 лѣтъ. Приѣзжій, зажиточнаго класса. Поступилъ 27 марта 1908 года. Остался на 1909 годъ. Заболѣлъ въ 1907 году, были дѣланы повторныя пункции, послѣ которыхъ остался свищъ, скоро, однако, зажившій. При поступленіи довольно хорошее общее состояніе, незначительная лихорадка, боли въ пораженномъ сочлененіи, небольшой выпотъ. Къ концу 1908 года отличное общее состояніе, отсутствіе лихорадки, отсутствіе болей, выпота въ колѣнѣ нѣтъ. Въ вѣсѣ прибылъ на 7.000 граммъ, ростъ на 4 сант. Улучшеніе.

41) Федоръ А. *Gonitis tuberc. dexi*. 7 лѣтъ. Изъ Петербурга; бѣднаго класса. Поступилъ 18 мая 1908 года. Остался на 1909 годъ. Заболѣлъ въ 1906 году. При поступленіи значительный упадокъ питанія, по временамъ лихорадка, въ области больного сустава значительный нифильтратъ, боли въ колѣнѣ. Къ концу 1908 года хорошее общее состояніе, полное отсутствіе лихорадки, болей нѣтъ, нифильтратъ сильно уменьшился. Въ вѣсы прибылъ на 2.000 граммъ, ростъ на 3 сант. Улучшеніе.

42) Николай Д. *Gonitis tuberc. sinistra*. 12 лѣтъ. Изъ Петербурга; бѣднаго класса. Поступилъ 15 іюня 1908 г. Остался на 1909 г. Боленъ уже нѣсколько лѣтъ, былъ оперированъ по поводу воспаленія колѣннаго сочлененія. При поступленіи общій упадокъ питанія, въ области пораженнаго сочлененія старыя рубцы на мѣстѣ бывшей операціи, незначительная припухлость подъ колѣнной чашкой, небольшая контрактура, полного выпрямленія нѣтъ, въ области первой фаланги большого пальца, небольшой свищъ, не лихорадитъ. Къ концу 1908 года общее состояніе значительно улучшилось, болей нѣтъ, лихорадки нѣтъ, опухоль колѣна прошла, свищъ на рукѣ зажилъ. Въ вѣсѣ прибавился на 3.500 граммъ, ростъ на 3 сантим. Улучшеніе.

Туберкулезное воспаленіе обоихъ локтовыхъ суставовъ, брюшины и шейныхъ железъ.

43) Иванъ М. *Arthroplogosis articul cubiti duplex, peritonitis tuberculosa, lymphadenitis tuberc. colli*. 5 лѣтъ. Изъ Петербурга; зажиточнаго класса. Поступилъ 8 апрѣля 1908 года. Выписался

12 мая 1908 года. Заболѣлъ въ 1906 году послѣ перенесеннаго катарра кишечника. При поступленіи асцитъ на два пальца выше пупка на почвѣ туберк. перитонита, туберкулезное поражение обоихъ локтевыхъ суставовъ, туберкулезное поражение шейныхъ железъ, въ области локтей и шеи цѣлый рядъ свищей, высоко лихорадить, общее состояніе не слишкомъ тяжелое, бѣлка въ мочѣ нѣтъ. Въ санаторіи пробылъ лишь 35 дней, но потомъ родители его переѣхали сами для него въ окрестности Сестрорѣцка. Прибыль или убыль въ вѣсѣ не могла быть констатирована ввиду то нарастающаго, то уменьшающагося асцита. Безъ улучшенія.

Туберкулезное воспаленіе голеностопнаго сустава и мелкихъ костей стопы.

44) Татьяна Л. *Arthroplogosis artic. talo-cruralis, tarsitis et metatarsitis tuberculosa*. 6 лѣтъ. Изъ Петербурга; зажиточнаго класса. Поступила 10 февраля 1908 года, осталась на 1909 годъ. Заболѣла съ августа 1907 года, опухоль и боль лѣвой ступни, въ январѣ 1908 года открылся рядъ свищей. При поступленіи значительный упадокъ питанія, по временамъ лихорадка, вся лѣвая ступня сильно отечна, равно какъ и голеностопный суставъ, цѣлый рядъ свищей, черезъ которые выдѣлялось очень много гноя, рѣзкая болѣзненность во всей пораженной области. Въ области двухъ первыхъ грудныхъ позвонковъ небольшой кифозъ совершенно безболѣзненный при давленіи и заставляющій лишь въ виду специфическаго пораженія голеностопнаго сустава до извѣстной степени подозревать и здѣсь специфическій процессъ. Къ концу 1908 года общее состояніе рѣзко измѣнилось къ лучшему, лихорадить перестало, боли прошли, отекъ ступни и сустава исчезъ, остался лишь одинъ небольшой свищъ съ большой наклонностью къ быстрому заживленію. Въ вѣсѣ и ростѣ почти не прибыла. Улучшеніе.

Туберкулезное воспаленіе голеностопнаго сустава и множественное туберкулезное воспаленіе костнаго мозга.

45) Александръ Ф. *Arthroplogosis artic talocruralis, osteomyelitis tuberculosa maxillae inferioris, osteomyelitis tbc. ossis ilei, osteomyelitis tuberculosa ossis metacarpalis I*. 14 лѣтъ. Изъ Петербурга; бѣднаго класса. Поступилъ 23 марта 1908 года, остался на 1909 годъ. Заболѣлъ съ 1903 года, началось со ступни, въ 1906 году насту-

пило поражение нижней челюсти, съ 1906 году подвздошной кости и первой запястной. При поступлении значительный отек ступни и три свища въ области голеностопного сочленения, значительный инфильтратъ въ области задняго края гребешка правой подвздошной кости, инфильтратъ и свищъ въ области 1 метакарпальной кости, цѣлый рядъ свищей въ области нижней челюсти, большинство которыхъ ведутъ прямо въ полость рта. Довольно сильное истощение, по временамъ лихорадка, бѣлка въ мочѣ нѣтъ. Больной неоднократно раньше подвергался операциямъ. Къ концу 1908 года болѣзненность и инфильтратъ въ голеностопномъ суставѣ прошли, остался лишь небольшой свищъ, инфильтратъ въ области подвздошной кости почти разсосался, въ области нижней челюсти осталось лишь два небольшихъ свища, оба въ полость рта не проходятъ. Общее состояніе отличное, температура нормальная. Въ вѣсѣ прибылъ на 4.100 граммъ, ростъ на 9 сантим. Улучшеніе.

Туберкулезное воспаленіе голеностопного сустава, мелкихъ костей спины и шейныхъ железъ.

46) Александръ К. *Arthrophlogosis artic. talocruralis dextrae, lymphadenitis tuberc. colli*. 4 лѣтъ. Изъ Петербурга; бѣдный классъ. Поступилъ 22 марта 1908 года, остался на 1909 годъ. Заболѣлъ съ февраля 1904 года, началось съ шейныхъ железъ, вскорѣ присоединилось воспаленіе голеностопного сустава. При поступлении рѣзкій упадокъ питанія, кашель, ночные поты, высокая лихорадка; правая ступня, равно какъ и голеностопный суставъ, вслѣдствіе инфильтрата, совершенно деформированы, цѣлый рядъ свищей, на шеѣ цѣлые пакеты железъ и рядъ свищей. Къ концу 1908 года отличное общее состояніе, отсутствіе лихорадки, свищи на шеѣ зажили, железы разсосались, въ области голеностопного сустава и ступни рѣзкое улучшеніе, дающее почти полную увѣренность въ заживленіи, не прибѣгая къ обширной операциіи или ампутаціи. Въ вѣсѣ прибылъ на 3.800 граммъ, ростъ на 2 сантим. Улучшеніе.

Туберкулезное воспаленіе шейныхъ железъ.

47) Татьяна Д. *Lymphadenitis colli tuberculosa*. 14 лѣтъ, осталась съ 1907 года. См. отчетъ за 1907 годъ, № 39, осталась на 1909 годъ. Лѣтомъ 1908 году оставшіяся железы вылучены,

для чего на время операции больная была переведена въ Рождественскую барачную больницу. Къ концу 1908 года отличное общее состояніе, увеличенныхъ железъ нѣтъ, вполне выздоровѣла; оставлена въ санаторіи на нѣкоторое время ввиду исключительно дурныхъ домашнихъ условий. Въ вѣсѣ прибыла на 4.700 граммъ, ростъ на 7 сантим. Выздоровленіе.

48) Марія Ш. *Lymphadenitis colli tuberc.*, 15 лѣтъ. Изъ Петербурга; зажиточнаго класса. Поступила 15 марта 1908 года. Выписалась 24 августа 1908 года. Заболѣла въ 1906 году. При поступленіи съ правой стороны шеи большой пакетъ железъ, съ лѣвой цѣлый рядъ небольшихъ отдѣльныхъ, пакетъ железъ въ правой подмышечной впадинѣ, не лихорадить. Въ день выписки всѣ железы разсосались, отличное общее состояніе. Въ вѣсѣ прибылъ на 8.000 граммъ. Выздоровленіе.

Туберкулезное воспаленіе шейныхъ железъ и катаральное воспаленіе легкаго.

49) Софія И. *Lymphadenitis tuberculosa colli et pneumonia catarrhalis.* 12 лѣтъ. Изъ Петербурга; бѣднаго класса. Поступила 6 іюня 1908 года, осталась на 1909 годъ. При поступленіи удовлетворительное общее состояніе, по временамъ лихорадить, въ подчелюстной области и по обѣимъ сторонамъ шеи пакеты железъ, свищей нѣтъ, подъ лѣвой ключицей и въ области верхней части лопаточной кости притупленіе, слышны мелкопузырчатые влажные хрипы, почти не кашляетъ, при изслѣдованіи мокроты бациллъ не найдено. Къ концу 1908 года общее состояніе ухудшилось, высокая лихорадка, аппетитъ и сонъ хорошіе, въ лѣвомъ легкомъ обширная область притупленія, бронхиальное дыханіе, масса сухихъ и влажныхъ хриповъ, въ мокротѣ найдены палочки, железы на шеѣ почти разсосались. Въ вѣсѣ убыла на 2.500 граммъ. Въ санаторіи оставлена до перевода въ другую санаторію для легочныхъ больныхъ. Ухудшеніе.

Туберкулезное воспаленіе шейныхъ железъ и врожденное искривленіе шеи.

50) Зинаида К. *Lymphadenitis colli tuberculosa, torticollis congenita.* 11 лѣтъ. Изъ Петербурга; бѣднаго класса. Осталась съ 1907 года. См. отчетъ за 1907 г., № 40. Осталась на 1909 годъ.

Железы на шеѣ совершенно исчезли, весною 1908 года была сдѣлана операція разсѣченія мышць, шея совершенно выпрямилась. Въ санаторіи оставлена временно до помѣщенія въ пріютѣ. Въ вѣсѣ прибавилась на 1.300 граммъ, ростъ на 9 сантим. Выздоровленіе.

Туберкулезное воспаленіе шейныхъ железъ и множественное туберкулезное воспаленіе костнаго мозга.

51) Павелъ К. *Lymphadenitis colli tuberculosa et osteomyelitis tuberc. multiplex*. 4 года. Изъ Петербурга; бѣднаго класса. Поступилъ 9 марта 1908 года. Остался на 1909 годъ. Заболѣлъ съ 1906 года, началось съ воспаленія шейныхъ железъ. При поступленіи рѣзкое истощеніе, лихорадка, на шеѣ рядъ увеличенныхъ и казеозно перерожденныхъ железъ, частью распавшихся, свищи на шеѣ, туберкулезный костный фокусъ въ области праваго плеча, въ области праваго предплечья, на внутренней сторонѣ лѣваго бедра и въ области лѣвой пяточной кости, вездѣ свищи. Къ концу 1908 года отличное общее состояніе, полное отсутствіе лихорадки, железы на шеѣ разсосались, свищи зажили на шеѣ, на плечѣ, предплечья и на бедрѣ, остался лишь одинъ свищъ въ области пятки. Въ вѣсѣ прибавился на 4.000 граммъ. Улучшеніе.

52) Александръ Б. *Lymphadenitis colli tuberc. et osteomyelitis tuberc. multiplex*. 3 лѣтъ. Изъ Петербурга, бѣднаго класса. Поступилъ 19 апрѣля 1908 г., остался на 1909 г. Боленъ уже два года. При поступленіи сильный упадокъ питанія, лихорадка, воспаленныя железы на шеѣ и свищи, свищъ на правой стопѣ между третьимъ и четвертымъ пальцемъ, на лѣвой голени, на пяткѣ и въ области правой скуловой дуги, туберкулезный фокусъ въ области 1-й метакарпальной кости. Къ концу 1908 г. отличное общее состояніе, полное отсутствіе лихорадки, всѣ свищи, исключая области шеи, зажили, опухоль въ области метакарпальной кости исчезла. Въ вѣсѣ прибылъ на 4.200 граммъ, ростъ на 3 сантим. Улучшеніе.

Множественное туберкулезное воспаленіе костей.

53) Иванъ К. *Osteomyelitis tuberc. multiplex*. 6 лѣтъ. Остался съ 1907 г. См. отчетъ 1907 г., № 26. Остался на 1909 г. Всѣ свищи зажили, отличное общее состояніе, нормальная температура. Въ вѣсѣ прибылъ на 2.000 граммъ, ростъ на 8 сантим. Пока оставленъ

въ санаторіи въ виду очень дурныхъ домашнихъ условий. Выздоровленіе.

54) Лидія X. *Osteomyelitis tuberc. multiplex et lupus*. 13 лѣтъ. Осталась съ 1907 г. См. отчетъ за 1907 г., № 43. Выписалась 23 декабря 1908 г. Всѣ слѣды волчанки исчезли, свищи зажили. Весною 1908 г. перенесла нефритъ, быстро поправилась. Выписалась при отличномъ общемъ состояніи вполнѣ здоровой. Въ вѣсѣ прибывла на 7.000 граммъ, ростъ на 8 сант. Выздоровленіе.

55) Петръ Ф. *Osteomyelitis tuberc. multiplex*. 6 лѣтъ. Осталась съ 1907 г. См. отчетъ за 1907 г., остался на 1909 г. Отличное общее состояніе, нормальная температура, всѣ свищи закрылись. Въ вѣсѣ не прибывль, ростъ на 3 сант. Оставленъ пока въ санаторіи по домашнимъ обстоятельствамъ. Выздоровленіе.

56) Марія Т. *Osteomyelitis tuberc. multiplex*. 11 лѣтъ. Осталась съ 1907 г. См. отчетъ 1907 г., № 24. Выписалась 30 мая 1908 г. Всѣ слѣды бывшихъ туберкулезныхъ фокусовъ совершенно исчезли, общее состояніе отличное. Въ вѣсѣ прибавилась 2.300 граммъ, ростъ на 6 сант. Выздоровленіе.

57) Александра И. *Osteomyelitis tuberc. multiplex*. 18 лѣтъ. Изъ Петербурга, бѣднаго класса. Поступила 15 апрѣля 1908 г. Выписалась 14 мая 1908 г. Больна съ 1902 г., на лѣвой голени два свища на мѣстѣ двухъ изолированныхъ туберкулезныхъ фокусовъ; общее состояніе удовлетворительное, не лихорадитъ. Черезъ 3 мѣсяца свищи совершенно зажили, отличное общее состояніе, выписалась здоровой. Въ вѣсѣ прибывла на 7.200 граммъ. Выздоровленіе.

58) Любовь В. *Osteomyelitis tuberc. multiplex*. 8 лѣтъ. Изъ Петербурга, бѣднаго класса. Поступила 30 мая 1908 г., осталась на 1909 г. Больна около 2 лѣтъ. Туберкулезное пораженіе 3-й и 4-й метакарпальной кости лѣвой руки. Два свища, одинъ на ладонной поверхности, второй на тыльной. Хорошее общее состояніе, по вечерамъ иногда лихорадитъ. Къ концу 1908 г. отличное общее состояніе, полное отсутствіе лихорадки, свищи совершенно зажили. Въ санаторіи оставлена на время для болѣе полного укрѣпленія результатовъ леченія. Въ вѣсѣ прибавилась на 2.200 граммъ, ростъ на 1 сант. Выздоровленіе.

59) Василій К. *Osteomyelitis tuberc. multiplex*. 10 лѣтъ. Осталась съ 1907 г. См. отчетъ за 1907 г., остался на 1909 г. Какъ въ общемъ состояніе, такъ и мѣстно въ началѣ 1908 г. ухудшеніе, но въ началѣ осени замѣтное улучшеніе, а къ концу 1908 г. улучшеніе очень значительное; общее состояніе хорошее, изнурительная ли-

хорадка прошла, прекрасный сонъ и аппетитъ, отдѣляемаго изъ свищей мало, воспалительныя явленія незначительны. Въ вѣсѣ не прибавль, ростъ прибавился на 3 сант. Улучшеніе.

60) Агриппина Ш. Osteomyelitis tuberc. multiplex. 7 лѣтъ. Осталась съ 1907 г. См. отчетъ за 1907 г., № 35. Выписалась 13 марта 1908 г. Къ дню выписки отличное общее состояніе, полное отсутствіе лихорадки, мѣстный процессъ почти затихъ. Въ вѣсѣ прибавилась на 2.400 граммъ. Улучшеніе.

Рахитъ.

61) Николай В. Rachitis. 6 лѣтъ. Остался съ 1907 г. См. отчетъ за 1907 г., № 47. Остался на 1909 г. Уже въ началѣ 1908 г. всѣ явленія рахита исчезли, полное выздоровленіе. Временно оставленъ въ санаторіи до опредѣленія его въ пріютъ. Въ вѣсѣ прибавль на 1.800 граммъ, ростъ на 8 сант. Выздоровленіе.

62) Елизавета Ч. Rachitis. 7 лѣтъ. Осталась съ 1907 г. См. отчетъ 1907 г., № 46. Выписалась 28 сентября 1908 г. Совершенно здорова, въ вѣсѣ прибавилась на 4.900 граммъ, ростъ на 2 сант. Выздоровленіе.

63) Александра К. Rachitis. 4 года. Осталась съ 1907 г. См. отчетъ за 1907 г., № 45. Выписалась 4 декабря 1908 г. Совершенно здорова, въ вѣсѣ прибавилась на 3.300 граммъ. Выздоровленіе.

64) Прохоръ К. Rachitis. 5 лѣтъ. Остался съ 1907 г. См. отчетъ за 1907 г. Остался на 1909 г. Всѣ явленія рахита исчезли, отличное общее состояніе, лишь на время оставленъ въ санаторіи для укрѣпленія полученныхъ результатовъ. Въ вѣсѣ прибавль на 2.100 граммъ, ростъ на 6 сант. Выздоровленіе.

65) Юрій Б. Rachitis. 7 лѣтъ. Остался съ 1907 г. См. отчетъ за 1907 г., № 50. Остался на 1909 г. Всѣ явленія рахита прошли, отличное общее состояніе, лишь на время оставленъ въ санаторіи для укрѣпленія полученныхъ результатовъ. Въ вѣсѣ прибавль на 2.500 граммъ, ростъ на 2 сант. Выздоровленіе.

Малокровіе и ложный суставъ.

66) Иванъ А. Anaemia, pseudarthrosis. 9 лѣтъ, Остался съ 1907 г. См. отчетъ за 1907 г., № 52. Остался на 1909 г. Несмотря на повторно произведенныя операціи на ложномъ суставѣ, сращеніе, ввиду общихъ причинъ, не наступило. Общее состояніе

то же. Въ вѣсѣ прибавь лишь на 300 граммъ, ростъ на 3 сант. Безъ улучшенія.

Сведеніе обоихъ тазобедренныхъ суставовъ послѣ перенесеннаго ревматизма.

67) Юлія В. Contractura articul. coxae bilateralis post rheumatismum. 17 лѣтъ. Изъ Петербурга, бѣднаго класса. Поступила 15 апрѣля 1908 г. съ явленіями сведенія конечностей въ обоихъ тазобедренныхъ суставахъ послѣ перенесеннаго въ раннемъ дѣтствѣ ревматизма. 9 іюня 1908 г. переведена въ ортопедическій институтъ для операціи. Безъ улучшенія.

СВѢДѢНІЯ

о больныхъ Сестрорѣцкой Дѣтской Санаторіи

имени Е. В. Колачевской.

Съ 1 Юня 1906 г. по 1 Января 1909 г.

| №№ по порядку. | ИМЕНА и ФАМИЛИИ. | Лѣта. | Вѣроисповѣданіе. | Занятіе родителей. | Время поступления. | Время выбитія. |
|----------------|----------------------------------|------------|------------------|------------------------|--------------------|---------------------|
| 1 | Елена Телушкина | 4 | Правосл. | Дочь водо-проводчика. | 31 Мая 1906 г. | 31 Мая 1907 г. |
| 2 | Марія Николаева | 4 | " | Дочь фабр. рабочаго. | " | — |
| 3 | Ирина Борисова | 13 | " | Дочь швейцара. | " | 1 Сентября 1906 г. |
| 4 | Елизавета Кулешова | 12 | " | Дочь портнихи. | " | 4 Августа 1906 г. |
| 5 | Екатерина Ефимова | 9 | " | Дочь ремесленника. | " | 19 Августа 1906 г. |
| 6 | Николай Грендзюнь | 12 | " | Сынъ фельдшера. | " | 9 Октября 1906 г. |
| 7 | Николай Капустинъ | 5 | " | Сынъ ремесленника. | " | 8 Сентября 1906 г. |
| 8 | Николай Васильевъ | 4 | " | Сынъ столяра. | " | — |
| 9 | Александръ Синозерскій | 9 | " | Сынъ фабр. рабочаго. | " | 6 Июля 1906 г. |
| 10 | Елизавета Чернышева | 4 | " | Дочь приказчицы. | 3 Июня 1906 г. | 28 Сентября 1908 г. |
| 11 | Олимпиада Баламутова | 8 | " | Дочь слесаря. | 8 Июня 1906 г. | — |
| 12 | Левъ Громанъ | 1 г. 10 м. | " | Сынъ служ. въ конторѣ. | 9 Июня 1906 г. | 8 Августа 1906 г. |
| 13 | Иванъ Шиленковъ | 5 | " | Сынъ штукатура. | 25 Июня 1906 г. | — |
| 14 | Михаилъ Волковъ | 6 | " | Сынъ дворника. | 29 Июня 1906 г. | 19 Февраля 1907 г. |
| 15 | Давидъ Хетагуровъ | 12 | " | Сынъ купца. | 27 Августа 1906 г. | 22 Октября 1906 г. |

| №№ по порядку. | ИМЕНА и ФАМИЛИИ. | Лѣта. | Вѣроисповѣданіе. | Занятіе родителей. | Время поступления. | Время выбитія. |
|----------------|-------------------------------|--------------|------------------|--------------------------------|-----------------------|------------------------|
| 16 | Михаилъ Самаринъ | 2 г. 10м. | Правосл. | Сынъ бухгалтера. | 30 Августа 1906 г. | — |
| 17 | Николай Тимофеевъ | 7 | " | Сынъ лѣсопромышлен. | 1 Сентября 1906 г. | 11 Сентября 1907 г. |
| 18 | Клавдія Костылева | 4 | " | Дочь швейцара. | 13 Сент. 1906 г. | — |
| 19 | Клавдія Капитонова | 12 | " | Дочь портнихи. | 20 Сент. 1906 г. | 20 Августа 1907 г. |
| 20 | Валентинъ Тацки | 13 | " | Сынъ офицера. | 30 Октября 1906 г. | 15 Января 1907 г. |
| 21 | Иванъ Картунень | 4 | Лютер. | Сынъ рабочаго. | 15 Октября 1906 г. | — |
| 22 | Татьяна Дудина | 12 | Правосл. | Дочь десятика. | 24 Ноября 1906 г. | — |
| 23 | Иванъ Аггеникъ | 7 | Рим.-катол. | Сынъ прислуги. | 24 Ноября 1906 г. | — |
| 24 | Агриппина Круссманъ | 11 | Правосл. | Дочь портнихи. | 3 Декабря 1906 г. | — |
| 25 | Александръ Матвѣевъ | 12 | " | Сынъ фабр. рабочаго. | 11 Декабря 1906 г. | 12 Марта 1907 г. |
| 26 | Лидія Хирвонень | 11 | Лютер. | Дочь ремесленника. | 2 Января 1907 г. | 23 Декабря 1908 г. |
| 27 | Алексѣй Маляревскій | 6 | Правосл. | Сынъ доктора. | 6 Января 1907 г. | 24 Августа 1908 г. |
| 28 | Нина Савостьянова | 15 | " | Изъ Инст. принца Ольденбургск. | 15 Января 1907 г. | 6 Юня 1907 г. |
| 29 | Константинъ Борзовъ | 13 | " | Сынъ папиросницы. | 15 Января 1907 г. | 11 Мая 1907 г. |
| 30 | Михаилъ Барминскій | 6 | " | Сынъ служащей. | 18 Января 1907 г. | 23 Сентября 1907 г. |

| №№ по порядку. | ИМЕНА и ФАМИЛИИ. | Лѣта. | Вѣроисповѣданіе. | Занятіе родителей. | Время поступления. | Время выбытія. |
|----------------|---------------------------------|--------|------------------|----------------------|--------------------|--------------------|
| 31 | Петръ Федоровскій | 4 | Правосл. | Сынъ чиновника. | 19 Января 1907 г. | — |
| 32 | Ольга Коссъ | 6 | " | Дочь офицера. | 22 Января 1907 г. | — |
| 33 | Павель Жбановъ | 3 | " | Сынъ слесаря. | 22 Января 1907 г. | — |
| 34 | Михаилъ Рычковъ | 6 | " | Сынъ фабр. мастера. | 1 Февраля 1907 г. | 12 Юля 1907 г. |
| 35 | Викторъ Степановъ | 6 | " | Сынъ офицера. | 12 Февраля 1907 г. | 12 Апрелья 1907 г. |
| 36 | Екатерина Яковлева | 16 | " | Дочь бѣлошвейки. | 14 Февраля 1907 г. | 14 Августа 1907 г. |
| 37 | Марія Терентьева | 9 | " | Дочь фабр. рабочаго. | 16 Февраля 1907 г. | 30 Мая 1908 г. |
| 38 | Татьяна Павлова | 8 | " | Изъ Воспит. дома. | 16 Февраля 1907 г. | — |
| 39 | Михаилъ Амалайнень | 6 | " | Сынъ землеша. | 17 Февраля 1907 г. | — |
| 40 | Надежда Воронцова | 13 | " | Дочь артельщика. | 15 Марта 1907 г. | — |
| 41 | Александра Карновская | 14 1/2 | " | Дочь кучера. | 17 Марта 1907 г. | 4 Декабря 1908 г. |
| 42 | Прохоръ Кузнецовъ | 3 | " | Сынъ кучера. | 7 Апрелья 1907 г. | — |
| 43 | Михаилъ Романовъ | 7 | " | Сынъ крестьянина. | 12 Мая 1907 г. | — |
| 44 | Зинаида Кальнингъ | 9 | " | Дочь чиновника. | 28 Апрелья 1907 г. | — |
| 45 | Василій Карюгинъ | 8 | " | Сынъ поденщицы. | 1 Юня 1907 г. | — |

| №№ по порядку. | ИМЕНА и ФАМИЛИИ. | Лѣта. | Вѣроисповѣданіе. | Занятіе родителей. | Время поступления. | Время выбытія. |
|----------------|--------------------------------|-------|------------------|--------------------|--------------------|-------------------------|
| 46 | Елена Агафонова | 11 | Правосл. | Изъ Рожд. школы. | 4 Юня 1907 г. | 4 Декабря 1908 г. |
| 47 | Вѣра Кацъ | 10 | " | Дочь доктора. | 20 Юня 1907 г. | 2 Сентября 1907 г. |
| 48 | Шоріошувъ Альперинъ | 3 | Иудейскаго. | Сынъ учителя. | 25 Юня 1907 г. | Умеръ 17 Апрѣля 1908 г. |
| 49 | Сергѣй Кучмасовъ | 10 | Правосл. | Сынъ курьера. | 16 Ноября 1907 г. | — |
| 50 | Александра Медвѣдева | 13 | " | Дочь купца. | 23 Ноября 1907 г. | — |
| 51 | Николай Фроловъ | 10 | " | Сынъ чиновника. | 26 Ноября 1907 г. | — |
| 52 | Александра Веселова | 12 | " | Дочь сторожа. | 28 Ноября 1907 г. | — |
| 53 | Юрій Блументаль | 6 | Лютер. | Сынъ служащаго. | 3 Декабря 1907 г. | — |
| 54 | Агриппина Шнейдерсъ | 7 | Правосл. | Дочь офицера. | 10 Декабря 1907 г. | 13 Марта 1908 г. |
| 55 | Татьяна Лаврова | 6 | " | Дочь торговца. | 10 Февраля 1908 г. | — |
| 56 | Павель Кузнецовъ | 4 | " | Сынъ портнихи. | 9 Марта 1908 г. | — |
| 57 | Зинаида Пасынень | 5 | " | Дочь ремесленника. | 12 Марта 1908 г. | — |
| 58 | Анна Яковлева | 8 | " | Дочь вѣсовщика. | 13 Марта 1908 г. | — |
| 59 | Марія Шнурко | 15 | " | Дочь служащаго. | 15 Марта 1908 г. | 24 Августа 1908 г. |
| 60 | Алиса Кохъ | 20 | Лютер. | Дочь учительницы. | 19 Марта 1908 г. | 2 Октября 1908 г. |

| №№ по порядку. | ИМЕНА и ФАМИЛИИ. | Лѣта. | Вѣроисповѣданіе. | Занятіе родителей. | Время поступления. | Время выбитія. |
|----------------|---------------------------|-------|------------------|--------------------|--------------------|-------------------|
| 61 | Александръ Корласть . . . | 4 | Правосл. | Сынъ чиновника. | 22 Марта 1908 г. | 2 Октября 1908 г. |
| 62 | Вѣра Александрова . . . | 20 | " | Дочь портнихи. | 22 Марта 1908 г. | — |
| 63 | Александръ Федоровъ . . | 14 | " | Сынъ портнихи. | 23 Марта 1808 г. | — |
| 64 | Сергѣй Воль | 5 | " | Сынъ дор. мастера. | 27 Марта 1908 г. | — |
| 65 | Александра Иванова . . . | 18 | " | Дочь крестьянина. | 15 Апрѣля 1908 г. | 14 Июля 1908 г. |
| 66 | Юлія Войвоя | 17 | " | " | 15 Апрѣля 1908 г. | 9 Июня 1908 г. |
| 67 | Наталія Васильева | 5 | " | Дочь прислуги. | 18 Апрѣля 1908 г. | — |
| 68 | Надежда Калугина | 8 | " | Дочь полковника. | 18 Апрѣля 1908 г. | — |
| 69 | Александръ Балашовъ . . | 2 | " | Сынъ портного. | 19 Апрѣля 1908 г. | — |
| 70 | Вѣра Курицына | 7 | " | Дочь крестьянина. | 20 Апрѣля 1908 г. | — |
| 71 | Вѣра Тонкова | 20 | " | Дочь чиновника. | 10 Мая 1908 г. | — |
| 72 | Павель Богдановъ | 10 | " | Сынъ крестьянина. | 14 Мая 1908 г. | — |
| 73 | Евгенія Ефимова | 8 | " | Дочь рабочаго. | 14 Мая 1908 г. | — |
| 74 | Федоръ Абрамовъ | 7 | " | Сынъ дворника. | 18 Мая 1908 г. | — |
| 75 | Любовь Дубровская . . . | 16 | " | Дочь священника. | 17 Мая 1908 г. | — |

| № № по порядку. | ИМЕНА и ФАМИЛИИ. | Лѣта. | Вѣроисповѣданіе. | Занятіе родителей. | Время поступления. | Время выбытія. |
|-----------------|------------------------------|-------|------------------|-------------------------|---------------------|----------------|
| 76 | Марія Денисова | 13 | Правосл. | Дочь приказчика. | 20 Мая 1908 г. | — |
| 77 | Вѣра Преображенская . . . | 14 | " | Дочь священника. | 20 Мая 1908 г. | — |
| 78 | Борисъ Фишеръ | 9 | " | Сынъ чиновника. | 12 Марта 1908 г. | 8 Мая 1908 г. |
| 79 | Иванъ Морозовъ | 5 | " | Сынъ фельдшера. | 8 Апрѣля 1908 г. | 12 Мая 1908 г. |
| 80 | Любовь Высоцкая | 8 | " | Изъ Лявальскаго пріюта. | 30 Мая 1908 г. | — |
| 81 | Николай Дорофеевъ | 12 | " | Сынъ портного. | 15 Юня 1908 г. | — |
| 82 | Софія Иванова | 12 | " | Изъ Рожд. школы. | 6 Юня 1908 г. | — |
| 83 | Николай Григорьевъ | 3 | " | Сынъ мирового судьи. | 20 Сентября 1908 г. | — |
| 84 | Олимпіада Попеляжъ | 6 | " | Дочь техн. Пут. Сообш. | 22 Сентября 1908 г. | — |
| 85 | Ольга Романенко | 11 | " | Дочь служителя. | 27 Сентября 1908 г. | — |
| 86 | Павель Петровъ | 2 | " | Сынъ портнихи. | 15 Декабря 1908 г. | — |
| 87 | Сергѣй Бендеровичъ | 12 | " | Сынъ фабр. рабочаго. | 25 Декабря 1908 г. | — |
| 88 | Борисъ Нехаевъ | 9 | " | Сынъ офицера. | 10 Юня 1908 г. | — |
| 89 | Анна Каскеляндъ | 3 | " | Дочь слесаря. | 10 Юня 1908 г. | — |

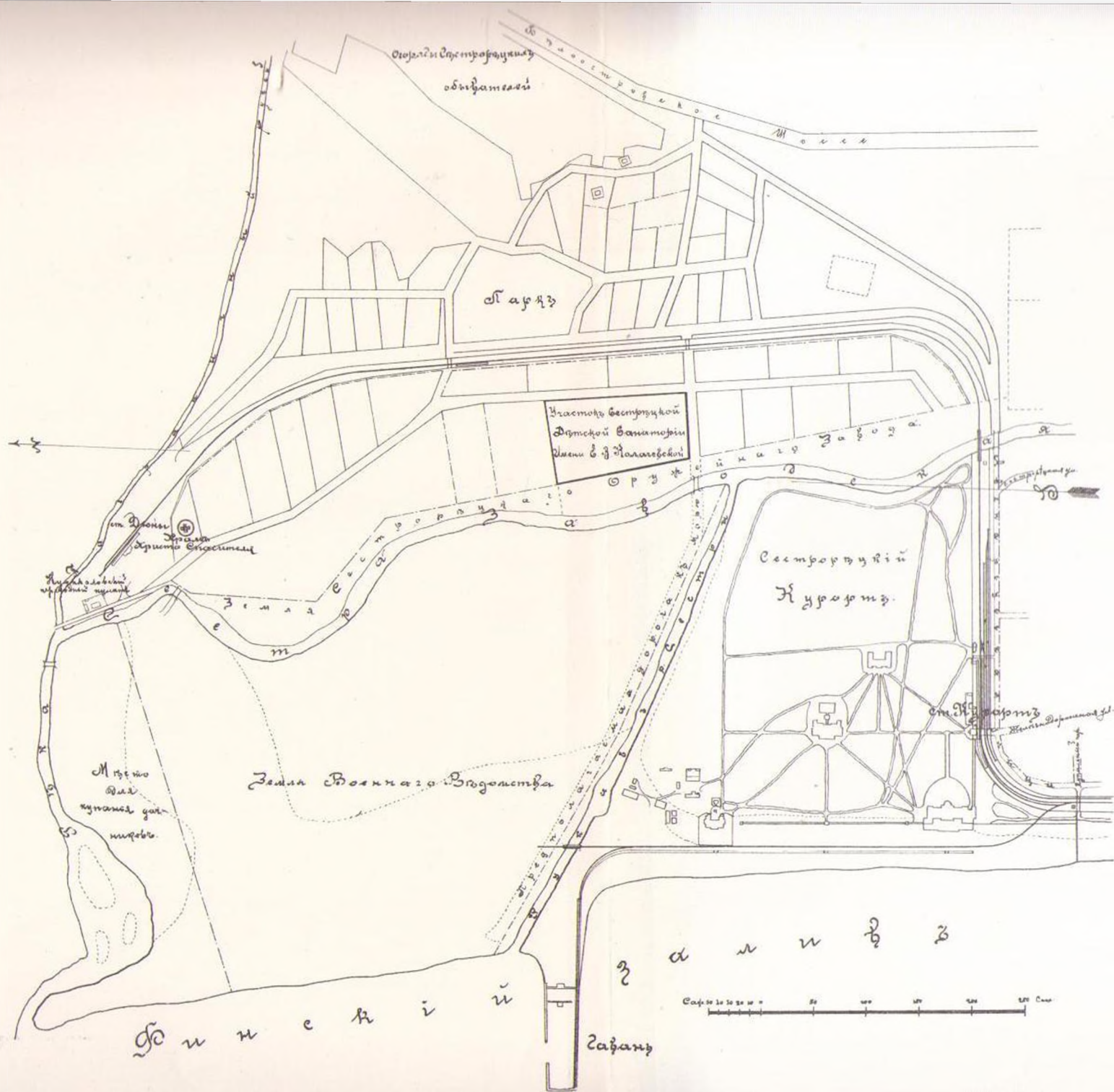

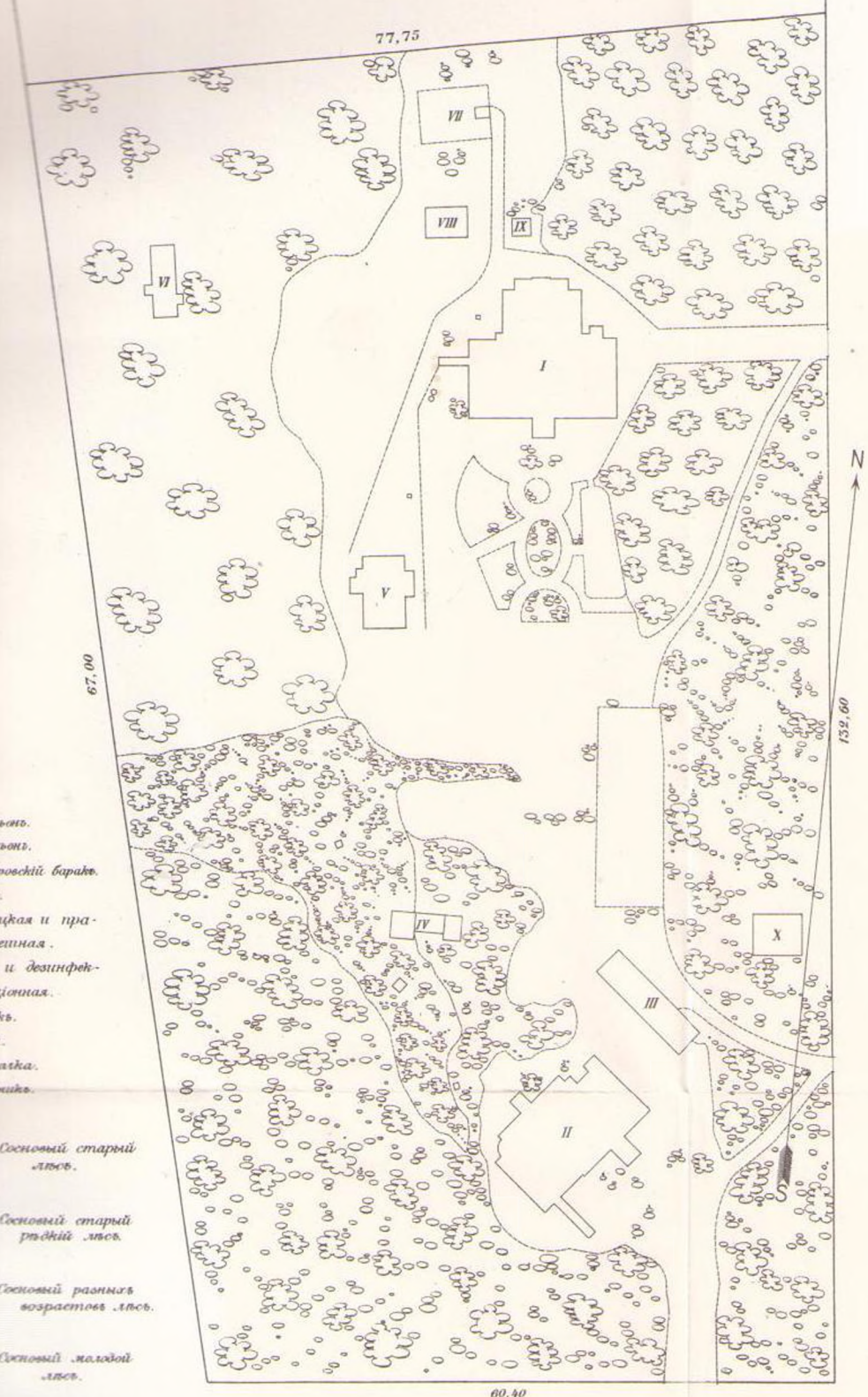

- I Пачильня.
- II Пачильня.
- III Дождевой барак.
- IV Сарай.
- V Дворничья и прачечная.
- VI Ваня и дезинфекционная.
- VII Ледник.
- VIII Сарай.
- IX Водокатка.
- X Каромика.

- Сосновый старый лес.
- Сосновый старый редкий лес.
- Сосновый разный возрастов лес.
- Сосновый молодой лес.



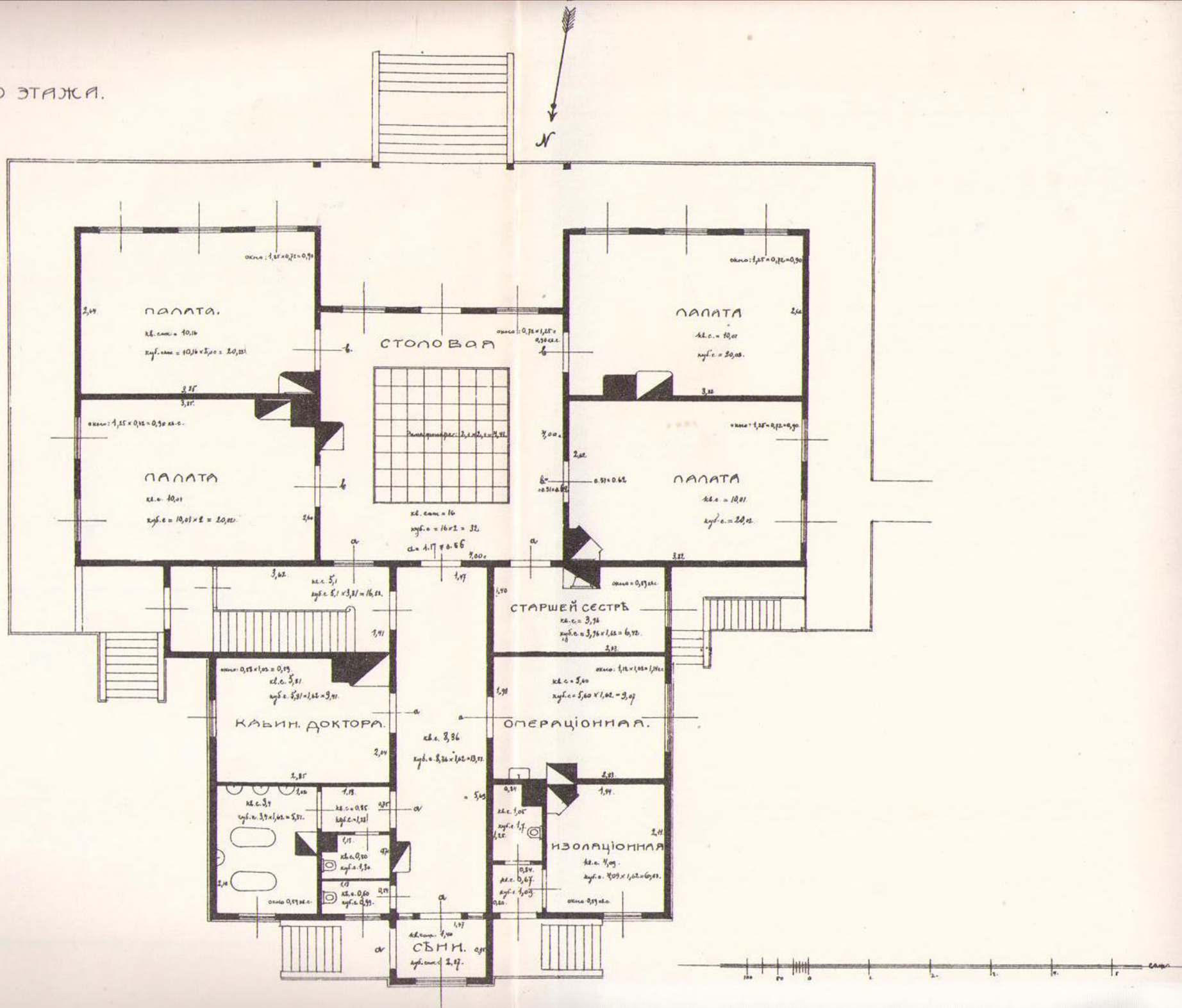

I-ый.
ПАВИЛЬОНЪ.

ПЛАНЪ ВТОРОГО ЭТАЖА.

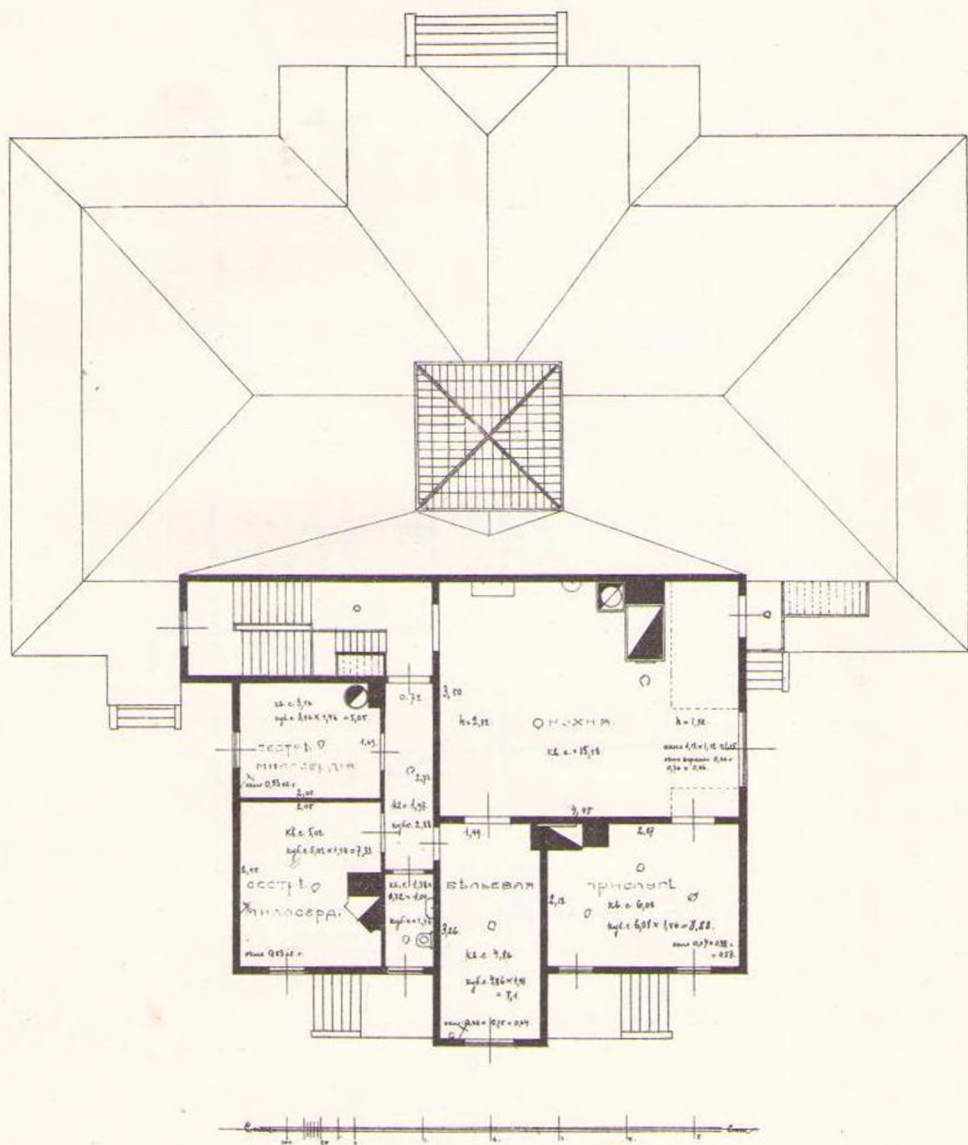

II ой
ПАВИЛЬОНЪ

ПЛАНЪ ПЕРВАГО ЭТАЖА.

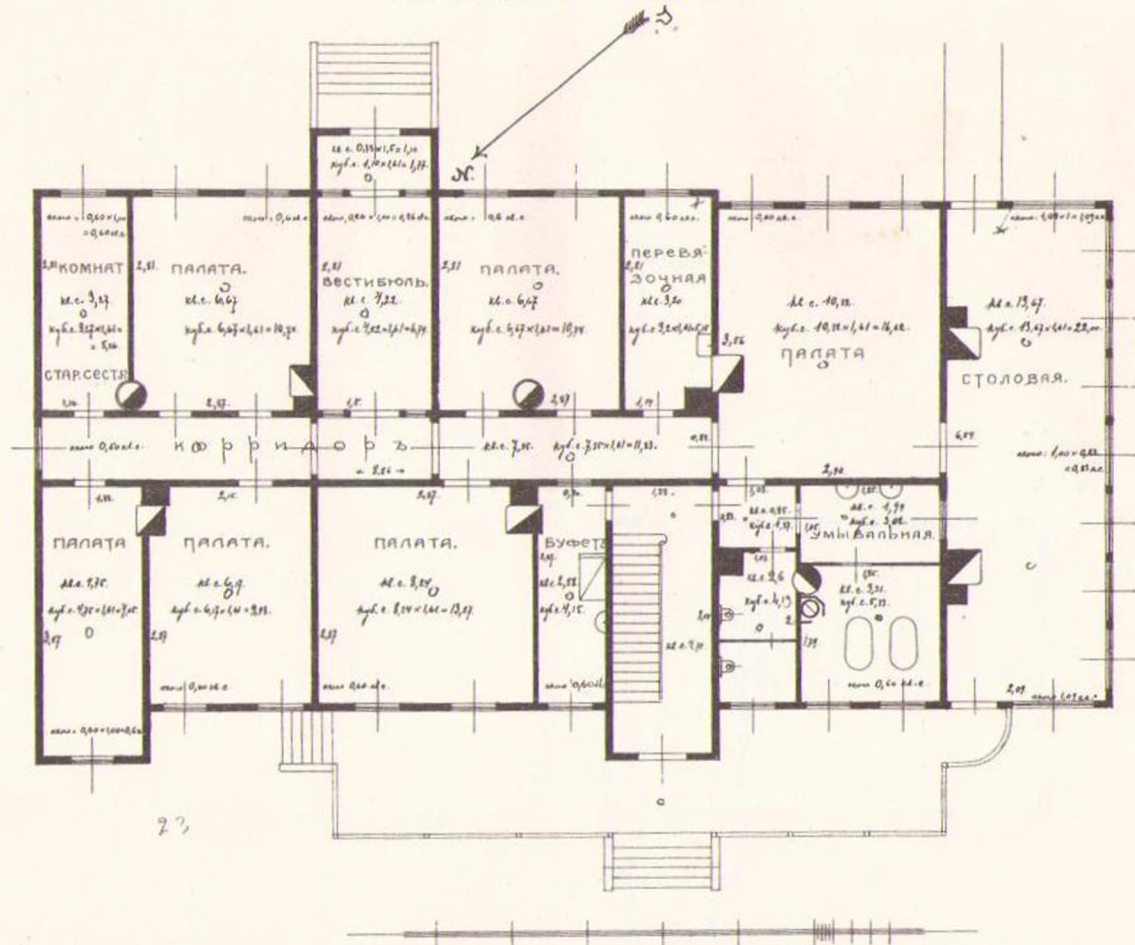

II^{ой} ПАВИЛЬОНЪ

ПЛАНЪ ВТОРОГО ЭТАЖА.

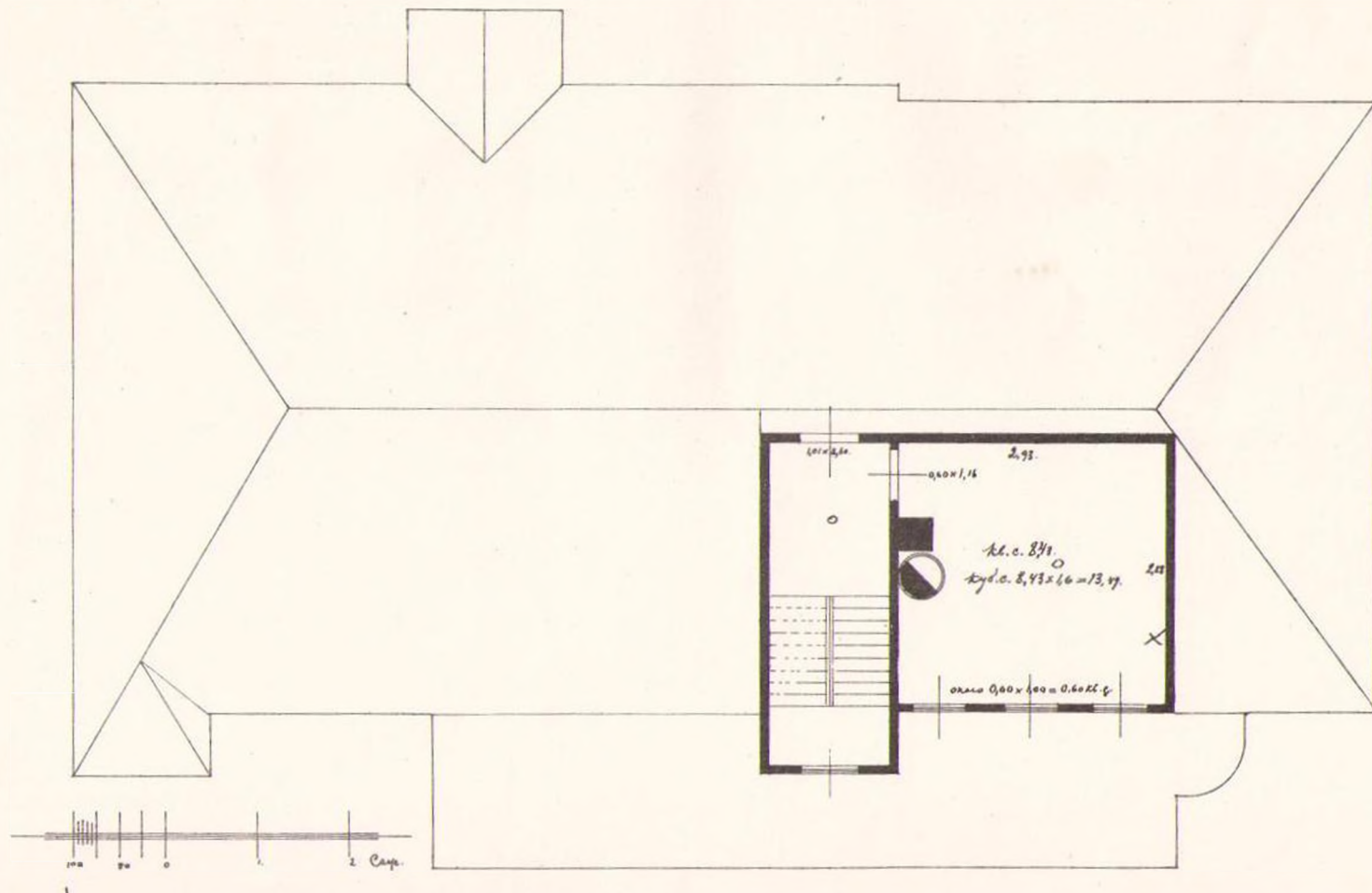

ПЛАНЪ.

ФАСАДЪ.

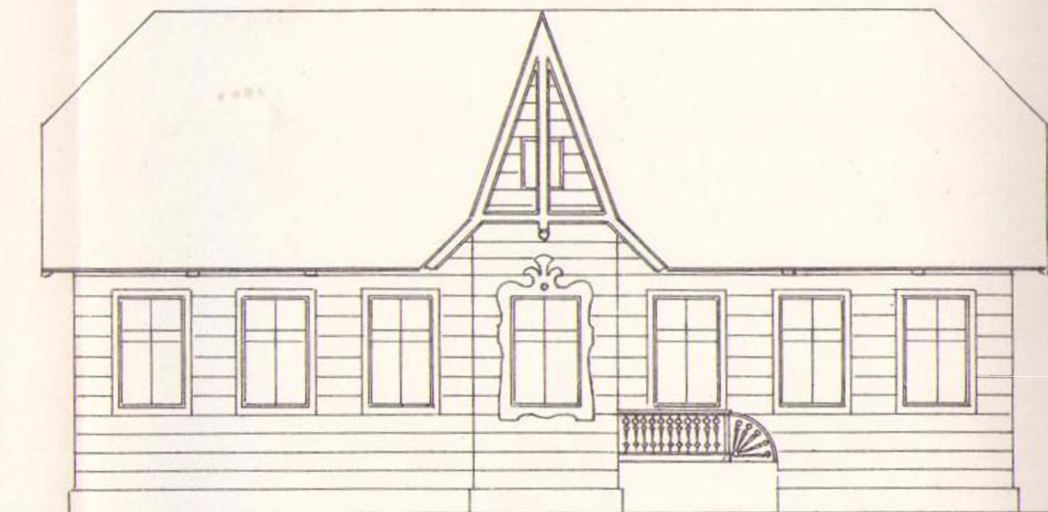
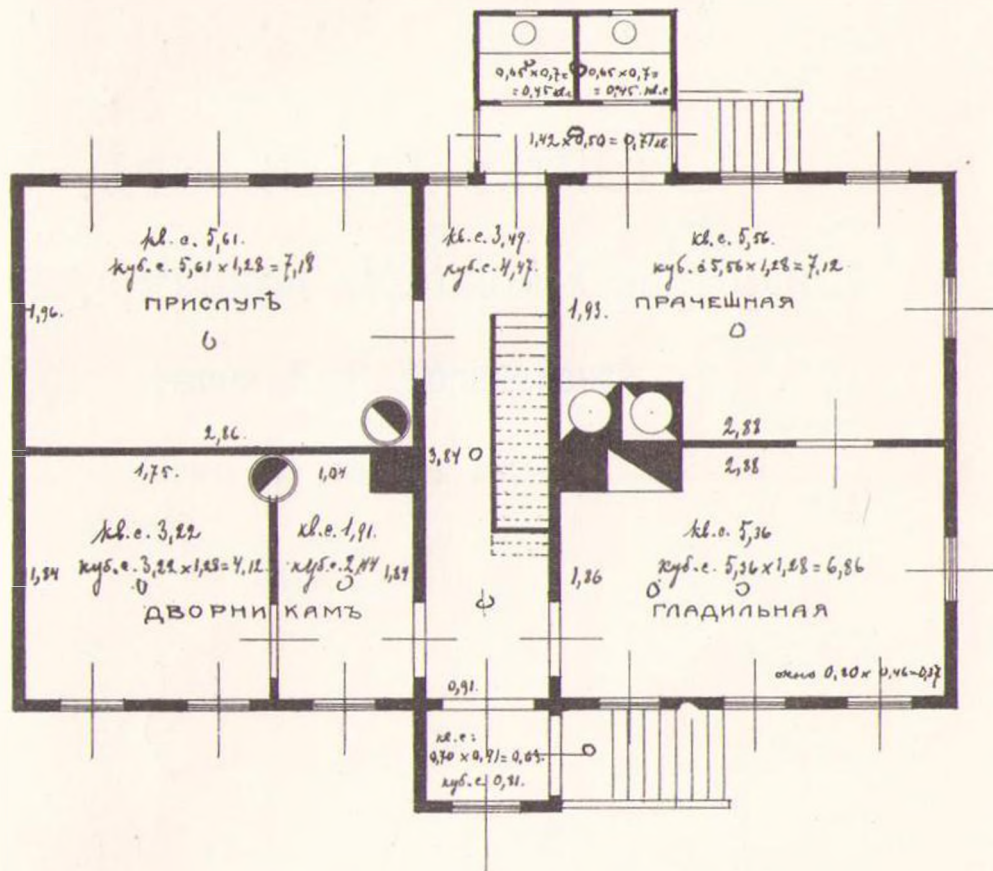

Денежный Отчетъ

Сестрорѣцкой Дѣтской Санаторіи

имени Е. В. Колачевской

по 1-е Января 1907 г.

ДОХОДЫ.

| | | | | | |
|--|--|--------|--------|--------|----|
| Съ 1 Янв. 1903 г. по 1 Янв. 1906 г. | Отъ Графини О. Ф. Гейденъ . . . | 1.000 | — | | |
| | Чрезъ Графиню О. Ф. Гейденъ . . . | 116 | — | | |
| | Отъ Е. В. Колачевской | 18.032 | 92 | | |
| | „ А. А. Коровиной | 100 | — | | |
| | Чрезъ д-ра К. А. Вальтера | 73 | 15 | | |
| | „ Контору „Вечерн. Газета“ | 20 | — | | |
| | Отъ Г. Оливъ | 4 | 83 | | |
| | Чрезъ А. А. Андреевскую | 980 | 73 | | |
| | Отъ Г. Рукавишника | 1.300 | — | | |
| | Чрезъ д-ра С. А. Острогорского | 139 | 65 | | |
| | Церковнаго сбора | 2.017 | 25 | | |
| | Отъ Совѣта Лютеранской церкви | 100 | — | | |
| | „ Г. Кельхъ | 500 | — | | |
| | „ Г. Яковлевой по спектаклю | 204 | 40 | | |
| | Отъ неизвѣстныхъ | 10 | 50 | | |
| | Изъ суммъ Общины Св. Евгеніи | 273 | 53 | | |
| | Отъ Главнаго Управленія Обще- ства Краснаго Креста за лѣсъ, уступленный для постройки Санаторіи Краснаго Креста | 2.000 | — | 26.872 | 96 |
| Въ 1906 г. | Отъ С. Н. Колачевскаго | 20.100 | — | | |
| | Сбора по книжкамъ | 222 | 42 | | |
| | Отъ неизвѣстнаго | 6 | 33 | | |
| | Плата за больныхъ | 700 | — | | |
| | Отъ Г-жи Эбергардъ | 1.600 | — | | |
| | Церковнаго сбора | 458 | 75 | | |
| | Отъ Г-жи Юшковой | 5 | — | | |
| Случайное поступленіе | 91 | 04 | 23.183 | 54 | |

РАСХОДЫ.

По 1 Январ.
1907 г.

Постройка санаторіи:

| | | | | |
|---|--------|----|--------|----|
| Жалованье приказчику за завѣдываніе вырубкою и вывозкою лѣса изъ Лисинской дачи и за надзоръ во время постройки съ 1903 г. до оконч. постройки, а также жалованье сторожамъ | 2.637 | 60 | | |
| Расходы по вырубкѣ и вывозкѣ лѣса изъ Лисинской казенной дачи | 5.185 | 03 | | |
| Распиловка лѣса | 1.694 | 01 | | |
| Камень, гранитъ, песокъ, кирпичъ, глина, цементъ, изразцы, пакля и проч. | 2.731 | 35 | | |
| Подрядчикамъ плотничихъ, столярныхъ и др. работъ | 12.334 | 06 | | |
| Желѣзн. кровля, печные, дверные и др. приборы и очаги | 4.782 | 19 | | |
| Покупка калевокъ и др. лѣсныхъ матеріаловъ | 509 | 80 | | |
| Стекла | 509 | — | | |
| Планировка мѣстности, канализационныя и земляныя работы, садъ, уборка мусора и перевозка Декеровскаго барака | 4.466 | 48 | | |
| Страховка и разные мелкіе расходы по конторѣ | 467 | 34 | 35.316 | 86 |
| Оборудованіе | 6.209 | 81 | 6.209 | 81 |
| Денежное содержаніе врача | 350 | — | | |
| „ „ сестеръ | 385 | — | | |
| „ „ служащихъ и прислуги | 591 | 09 | | |
| Продовольствіе больныхъ, сестеръ и служащихъ | 1.737 | 79 | | |
| Стирка бѣлья | 38 | 45 | | |
| Одежда, бѣлье и обувь больныхъ | 73 | 96 | | |

Съ 1 Юня
1906 г.
по 1 Январ.
1907 г.

ДОХОДЫ.

| | | | | | |
|--------------|---|---|--------|----|--|
| | | | | | |
| | | | | | |
| Баланс . . . | — | — | 50.056 | 50 | |

Секретарь

РАСХОДЫ.

| | | | | |
|---|-------|----|--------|----|
| Обмундированіе прислуги | 29 | 25 | | |
| Леченіе и уходъ за больными . | 179 | 67 | | |
| Ремонтъ и пополненіе инвентаря | 41 | 72 | | |
| Освѣщеніе | 111 | 36 | | |
| Содержаніе дома, двора и сада | 155 | 26 | | |
| Ремонтъ дома | 62 | 69 | | |
| Отопленіе | 605 | 45 | | |
| Страхованіе | 237 | 90 | | |
| Непредвидѣнные расходы | 93 | 80 | | |
| Канцелярскіе и мелочные расходы | 355 | 40 | | |
| Содержаніе коровъ | 218 | 72 | | |
| Разъѣзды | 33 | 88 | | |
| Авансы | 150 | — | 5.451 | 39 |
| За счетъ баланса остается на 1-е Января 1907 г.: | | | | |
| Наличными деньгами въ кассѣ . | 74 | 41 | | |
| На текущемъ счету | 1.404 | 03 | | |
| % бумагами въ кассѣ | 1.600 | — | 3.078 | 44 |
| <hr/> | | | | |
| Балансъ | — | — | 50.056 | 50 |

Ив. Степановъ.

Денежный Отчетъ
Сестрорѣцкой Дѣтской Санаторіи
имени Е. В. Колачевской
за 1907 г.

ДОХОДЫ.

| | | | | | |
|--|---|--------|----|-------|----|
| Въ 1907 году по- ступило. | На 1-е Января 1907 г. было въ остаткѣ наличными деньгами | 1.478 | 44 | 3.078 | 44 |
| | Тоже бумагами | 1.600 | — | | |
| | Плата за больныхъ дѣтей въ Санаторіи | 2.529 | — | | |
| | Взносы на содержаніе бесплат- ныхъ кроватей: | | | | |
| | Отъ Графини С. П. Гендриковой | 720 | — | | |
| | „ Графини О. Ф. Гейденъ за кровать имени Е. В. Колачев- ской, учрежд. Спб. Попечи- тельнымъ Комитетомъ о се- страхъ Краснаго Креста . . | 300 | — | | |
| | Отъ С. Н. Колачевскаго на кро- вати имени Гр. О. Ф. Гейденъ, К. А. Вальтера и С. В. Але- ксандровскаго | 900 | — | | |
| | Отъ О. В. Ивановой на кровать отроковицы Евгениі | 300 | — | | |
| | Пожертвованій: | | | | |
| | Отъ Графини С. П. Гендриковой | 60 | — | | |
| | „ А. А. Андреевской по книжкѣ | 107 | 83 | | |
| | „ С. Н. Шубиной | 5 | — | | |
| | „ Е. М. Полянскоі по книжкѣ | 8 | 40 | | |
| | Въ память Анны Андреевны Валь- теръ | 200 | — | | |
| | Отъ Ю. П. Маковскоі | 20 | — | | |
| | „ С. Н. Колачевскаго | 28.000 | — | | |
| | Членскіе взносы: | | | | |
| | Единовременные (пожизненные) | 700 | — | | |
| | Ежегодные | 340 | — | | |
| | Кружечный сборъ: | | | | |
| Въ церквахъ г. С.-Петербурга и окрестностей (см. прилож.) . | 471 | 94 | | | |

РАСХОДЫ.

1907 г.

Денежное содержаніе:

| | | |
|--|-------|----|
| Врачу Санаторіи и мѣстному врачу повизитная плата . . . | 751 | — |
| Общинѣ св. Евгении за сестеръ | 815 | 20 |
| Прислугѣ и служащимъ | 1.359 | 93 |
| Продовольствіе больныхъ, персо- нала и прислуги | 5263 | 85 |
| Леченіе больныхъ дѣтей и пред- меты ухода | 626 | 81 |
| Ремонтъ и пополненіе инвентаря | 996 | 23 |
| Одежда, бѣлье и обувь для дѣтей | 775 | 74 |
| Обмундированіе прислуги | 14 | 76 |
| Отопленіе | 1.870 | 75 |
| Освѣщеніе | 272 | 51 |

Ремонтъ и переустройство Са-
наторіи:

| | | |
|--|-------|----|
| Перваго зданія | 6.236 | 32 |
| Второго зданія, принятаго отъ Главнаго Управленія | 7.326 | 13 |
| Расходы по нивелировкѣ участка земли и на поупку торфа | 185 | 80 |
| Содержаніе зданій и двора | 235 | 30 |
| Устройство сада | 246 | 50 |
| Страхованіе зданій | 293 | 25 |
| Содержаніе коровъ и лошади | 471 | 44 |
| Поупка 4-хъ коровъ, лошади, телѣги, саней и сбруи | 1.075 | 21 |
| Стирка бѣлья (мыло, синька и проч.) | 109 | 25 |
| Канцелярскіе расходы, бланки, книги и мелочные расходы | 536 | 92 |
| Расходы по командировкѣ врача Санаторіи за границу | 300 | — |
| Леченіе скарлатинныхъ дѣтей въ земской больницѣ, дезинфек- ція и проч. расходы | 153 | 84 |

ДОХОДЫ.

| | | | | |
|---|-----|----|--------|----|
| Изъ кружки Санаторіи | 168 | 63 | | |
| °/о по текущему счету | 55 | 84 | | |
| съ °/о бумагъ | 81 | 70 | | |
| Случайныя поступления | 17 | — | | |
| За проданныхъ коровъ | 110 | — | 35.095 | 34 |
| Куплено по счету неприкосновеннаго капитала °/о бумагъ на сумму номинальной стоимости | 937 | 50 | 937 | 50 |
| Балансъ | — | — | 39.111 | 28 |

Секретарь

РАСХОДЫ.

| | | | | |
|--|-------|----|--------|----|
| Разъезды врача и сестерь . . . | 126 | 44 | 30.043 | 18 |
| Израсходовано на покупку ^{0/0} бумагъ. | 835 | 81 | 835 | 81 |
| За счетъ баланса въ остаткѣ на 1-е Января 1908 г.: | | | | |
| Наличными деньгами | 5.694 | 79 | | |
| ^{0/0} ^{0/0} бумагами | 2.537 | 50 | 8.232 | 29 |
| <hr/> | | | | |
| Балансъ | — | — | 39.111 | 28 |

Ив. Стелзновъ.

Денежный Отчетъ

Сестрорѣцкой Дѣтской Санаторіи

имени Е. В. Колачевской

за 1908 г.

ДОХОДЫ.

| | | | | | | |
|------------------------------------|---|--------|----|-------|----|--|
| Въ 1908 году по- ступило. | На 1-е Января 1908 г. было въ остаткѣ наличными деньгами | 5.694 | 79 | 8.232 | 29 | |
| | Тоже $\%$ бумагами | 2.537 | 50 | | | |
| | Плата за больныхъ дѣтей въ Санаторіи | 4.330 | 42 | | | |
| | Взносы на содержаніе бесплат- ныхъ кроватей: | | | | | |
| | Отъ Графини О. Ф. Гейденъ за кровать имени Е. В. Колачев- ской, учрежд. Спб. Попечи- тельнымъ Комитетомъ о се- страхъ Краснаго Креста . . . | 300 | — | | | |
| | Отъ С. Н. Колачевского за кро- вати имени Гр. О. Ф. Гейденъ, К. А. Вальтера и С. В. Але- ксандровскаго | 900 | — | | | |
| | Пожертвованій: | | | | | |
| | Отъ супруги сенатора О. В. Ива- новой на учрежденіе бесплат- ной кровати имени отроко- вицы Евгеніи | 6.000 | — | | | |
| | Отъ С. Н. Колачевского | 24.000 | — | | | |
| | „ д-ра А. К. Эбергардта . . . | 200 | — | | | |
| „ Г-жи Павловой | 16 | — | | | | |
| „ Е. Прокофьевой | 2 | — | | | | |
| Членскіе взносы: | | | | | | |
| Единовременные (пожизненные) | 100 | — | | | | |
| Ежегодные | 290 | — | | | | |
| Кружечный сборъ | 78 | 26 | | | | |
| $\%$ съ капитала по текущему счету | 147 | 63 | | | | |
| съ $\%$ бумагъ | 232 | 93 | | | | |

РАСХОДЫ.

Въ 1908
году.

Денежное содержаніе:

| | | |
|---|-------|----|
| Врачу Санаторіи | 1.200 | — |
| ему-же разъѣзды за 1907 г. . . | 50 | — |
| Мѣстному врачу повизит. плата . | 24 | — |
| Общинѣ св. Евгеніи за сестеръ | 1.368 | — |
| Прислугѣ и служащимъ | 2.006 | 77 |
| Продовольствіе больныхъ, пер- сонала и прислуги | 9.201 | 32 |
| Леченіе больныхъ дѣтей и пред- меты ухода | 2.347 | 22 |
| Инвентарь, покупка огнетушителя | 420 | 52 |
| Одежда, бѣлье и обувь для боль- ныхъ дѣтей | 493 | 05 |
| Игры и занятія | 23 | 59 |
| Обмундированіе прислуги | 105 | 10 |
| Стирка бѣлья | 212 | 44 |
| Отопленіе (заготовка дровъ) . . | 3.685 | 99 |
| Освѣщеніе | 702 | 99 |
| Ремонтъ и содержаніе въ чистотѣ помѣщенія; набивка ледника и пр. | 4.448 | 57 |
| Оборудованіе 20-ти кроватей въ новомъ зданіи | 2.580 | 39 |
| Содержаніе коровъ и лошади . . | 769 | 06 |
| Содержаніе сада | 380 | 21 |
| Страхованіе движимаго имуще- ства и построекъ | 367 | 30 |
| Телефонъ | 96 | 05 |
| Канцелярскіе, почтовые и типо- графскіе расходы; покупка пишущей машины; заготовка кружекъ | 687 | 15 |
| Разъѣзды кассира, сестеръ и прислуги. | 368 | 24 |

ДОХОДЫ.

| | | | | | |
|---|-----|----|--------|--------|----|
| Случайныя поступления: | | | | | |
| Возвращено аванса | 200 | — | | | |
| За проданныхъ коровъ, телячьи шкура и навозъ | 300 | 55 | | | |
| За продовольствіе скотника . . | 15 | — | 37.112 | 79 | |
| Балансъ . . . | | — | — | 45.345 | 08 |

Секретарь

РАСХОДЫ.

| | | | | |
|--|-------|----|--------|------|
| Случайные и непредвидѣнные расходы | 153 | 09 | | |
| Выдача ветеринарному врачу Ключевскому авансомъ въ счетъ поставки молока . . . | 800 | — | 32.491 | 05 |
| За счетъ баланса въ остаткѣ на 1-е Января 1909 г. | | | | |
| Наличными деньгами | 4.316 | 53 | | |
| 0/0 ⁰ /0 бумагами | 8.537 | 50 | 12.854 | 03*) |
| Балансъ . . | — | — | 45.345 | 08 |

Ив. Степаповъ.

*) Въ томъ числѣ неприкосновеннаго капитала: 0/0 бумагами—8537 р. 50 к., наличными деньгами—164 р. 19 к. Итого 8.701 р. 69 к.

Состояніе счетовъ
(балансъ)

Сестрорѣцкой Дѣтской Санаторіи

Имени Е. В. Нолачевской

на 1-е Января 1909 г.

АКТИВЪ.

Состояніе Счетовъ

| | | | | | |
|-----|--|-------|----|--------|----|
| I | Касса: Наличными деньгами и на те- кущемъ счетѣ въ Русскомъ для Внѣшн. Торг. Банкѣ | 4.316 | 53 | | |
| II | Процентныя бумаги на храненіи въ Госуд. Банкѣ: 4 ⁰ / ₀ Госуд. рентою | 1.600 | — | | |
| | 5 ⁰ / ₀ обл. Росс. Гос. займа 1906 г. | 937 | 50 | | |
| | 5 ⁰ / ₀ обл. 3-го вн. займа 1908 г. | 6.000 | — | 12.854 | 03 |
| III | Имущество Санаторіи: а) недвижимое: два деревянныхъ зданія Са- наторіи и надворныя постр. | — | — | 55.020 | — |
| | б) движимое | — | — | 8.634 | 85 |
| | Балансъ | — | — | 76.508 | 88 |

Секретарь

на 1-е Января 1909 г.

ПАССИВЪ.

| | | | | | |
|-----|--|-------|----|--------|----|
| I | Неприкосновенный капитал . . . | 8.701 | 69 | | |
| II | Расходныя суммы | 4.152 | 34 | 12.854 | 03 |
| III | Капиталь въ имуществѣ недвижимо- мъ и движимомъ | — | — | 63.654 | 85 |
| | Балансъ | — | — | 76.508 | 88 |

Ив. Степановъ.

Докладъ Ревизионной Коммисіи за 1907 г.

15-го декабря 1907 г. члены Ревизионной Коммисіи Ек. П. Султанова и Л. В. фонъ-Мейснеръ, разсмотрѣвъ дѣлопроизводство и отчетность Совѣта Дѣтской Сестрорѣцкой Санаторіи имени Е. В. Колачевской за время съ 1-го января по 15-е декабря 1907 г., нашли, что дѣлопроизводство и отчетность ведутся совершенно правильно и приходы и расходы имѣютъ своимъ оправданіемъ надлежащіе счета и документы. Процентныя бумаги и остатокъ денегъ провѣрены въ наличности, а также провѣренъ и остатокъ текущаго счета въ банкѣ.

Представленные завѣдующей Санаторіей старшей сестрой В. Н. Старицкой хозяйственная приходо-расходная книга и оправдательные документы найдены въ строгомъ соотвѣтствіи и образцовомъ порядкѣ, а произведенные расходы оказались вполне отвѣчающими дѣйствительнымъ нуждамъ Санаторіи, что удостовѣрено провѣркою на мѣстѣ членомъ Коммисіи Ек. П. Султановой 14-го декабря сего года.

Ревизионная Коммисія посѣтила Санаторію два раза (1-го іюня и 14-го декабря отчетнаго года) и имѣетъ полную возможность отмѣтить образцовую постановку дѣла: просторное помѣщеніе, обиліе воздуха, питательный столъ, безусловную чистоту и прекрасный уходъ за дѣтьми.

Находя, что это сложное дѣло, несмотря на всю щедрость и нѣжно-заботливое отношеніе къ нему основателей и руководителей его, требуетъ большой работы и неустаннаго вниманія къ себѣ, Ревизионная Коммисія находитъ необходимымъ отмѣтить дѣятельность старшей сестры, завѣдующей Санаторіей, и считаетъ долгомъ предложить Общему Собранію выразить сестрѣ Старицкой глубокую благодарность за ея плодотворный трудъ въ Санаторіи съ самаго ея основанія.

Предсѣдательница Коммисіи *Ек. Султанова.*

Члены Коммисіи { *Плетневъ,*
фонъ-Мейснеръ.

Докладъ Ревизионной Коммисіи за 1908 г.

Избранная Общимъ Собраніемъ 5-го апрѣля 1908 года Ревизионная Коммисія въ составѣ членовъ ея Ек. П. Султановой и А. П. Плетнева, 20-го января 1908 г. провѣрила приходо-расходныя книги, оправдательныя къ нимъ документы и денежную отчетность.

Всѣ книги и документы оказались въ образцовомъ порядкѣ, расходъ и приходъ въ полномъ соотвѣтствіи съ книгами; $\frac{0}{10} \frac{0}{10}$ бумаги на сумму 8.537 р. 50 к. и наличность по день ревизіи въ размѣрѣ 4.365 р. 28 к. согласны съ кассовой книгою.

Ознакомившись съ веденіемъ дѣла въ Санаторіи, Ревизионная Коммисія привѣтствуетъ расширеніе и постоянное усовершенствованіе его и вполне сочувствуетъ рѣшенію Совѣта пригласить учительницу для занятій съ выздоравливающими дѣтьми, причемъ со своей стороны Ревизионная Коммисія находила бы полезнымъ устройство при Санаторіи дѣтской бібліотеки путемъ пожертвованій книгами и внесеніемъ въ смѣту особой суммой для приобрѣтенія ежегодно нѣкотораго количества книгъ.

Предсѣдательница Коммисіи *Ек. Султанова.*

Членъ Коммисіи *Плетневъ.*

Смѣта доходовъ
Сестрорѣцкой Дѣтской Санаторіи
имени Е. В. Колачевской
на 1909 годъ.

| №№ статей. | ПРЕДМЕТЫ ДОХОДОВЪ. | Доходовъ по отчету за 1907 г. | | Предполагалось по смѣтѣ на 1908 г. | |
|------------|---|-------------------------------|------|------------------------------------|------|
| | | Рубли. | Коп. | Рубли. | Коп. |
| 1 | Кружечнаго и церковнаго сбора | 640 | 57 | 700 | — |
| 2 | Членскіе взносы | 340 | — | 500 | — |
| 3 | ‰ отъ капитала | 137 | 54 | 107 | 64 |
| 4 | Плата за больныхъ | 2.529 | — | 4.500 | — |
| 6 | Пожертвованій отъ постороннихъ лицъ | 401 | 23 | 900 | — |
| 6 | Доходы отъ именныхъ кроватей | 2.220 | — | 1.800 | — |
| • | | | | | |
| 7 | Возвратъ аванса, выданнаго д-ру Ключевскому | — | — | — | — |
| 8 | Пожертвованій отъ С. Н. Колачевского | 28.000 | — | 14.533 | — |
| 9 | Разныхъ поступленій, не предусмотрѣнныхъ смѣтою | 3.905 | 44 | — | — |
| 10 | Въ неприкосновенный капиталъ на учрежденную кровать | — | — | — | — |
| | Пожизненнаго членскаго взноса | — | — | — | — |
| | Итого | 38.173 | 78 | 23.040 | 64 |

| Исполненіе смѣты на 1908 г. по отчету. | | Предполо- жено на 1909 г. | Основанія для исчисленія доходовъ на 1909 г. и другія объясненія. |
|--|------|---------------------------------|---|
| Рубли. | Коп. | Рубли. | |
| 78 | 26 | 600 | |
| 290 | — | 400 | |
| 380 | 56 | 500 | |
| 4.330 | 42 | 5.000 | |
| 218 | — | 200 | |
| 1.200 | — | 1.800 | |
| — | — | 600 | Постановленіемъ Совѣта Санаторіи въ 1908 г. учреждены кровати имени Граф. О. Ф. Гейденъ, К. А. Вальтера, С. В. Александровскаго; по постановленію Спб. Попечительнаго Комитета о сестрахъ Краснаго Креста учреждены кровати имени С. Н. Колачевскаго и Е. В. Кола- чевской и ожидается взносъ за кровать имени покойной Т. И. Бернштейнъ. |
| 24.000 | — | 24.000 | |
| 515 | 55 | — | |
| 6.000 | — | — | |
| 100 | — | — | |
| 37.112 | 79 | 33.100 | |

Смѣта расходовъ
Сестрорѣцкой Дѣтской Санаторіи
имени Е. В. Колачевской
на 1909 г.

| №№ статей. | ПРЕДМЕТЫ РАСХОДОВЪ. | Расходо́въ по отчету за 1907 г. | | Предполагалось по сметѣ на 1908 г. | |
|------------|---|---------------------------------|------|------------------------------------|------|
| | | Рубли. | Коп. | Рубли. | Коп. |
| 1 | Содержаніе личного состава: а) жалованья врачу Санаторіи | 740 | — | 1.200 | — |
| | б) плата сестрамъ | 815 | 20 | 1.020 | — |
| | в) повизитная плата мѣстному врачу | 11 | — | 60 | — |
| | г) жалованье учительницъ | — | — | — | — |
| | д) квартира врачу | — | — | — | — |
| 2 | Содержаніе прислуги | 1.359 | — | 1.572 | — |
| 3 | Продовольствіе больныхъ, персонала и прислуги | 5.263 | 85 | 7.953 | 64 |
| 4 | Одежда, бѣлье и обувь больныхъ | 775 | 74 | 600 | — |
| | Обмундированіе прислуги | 14 | 76 | 100 | — |

| Исполненіе смѣты на 1908 г. по отчету. | | Предполо- жено на 1909 г. | Основанія для исчисленія расходовъ на 1909 годъ и другія объясненія. | | | | | | | | | | | | | | | | | | | | | | | | | | | |
|--|-----------------------|---------------------------------|---|--|-----------------------|-------------------|---------------------|---------|----------|-----------------------|-----|-------|----------------------|------|-------|-------------------------|-----|-------|-----------------------------|------|-------|---------------------------|------|-------|------------------|------|-------|----------------------------|---|-------|
| Рубли. | Коп. | Рубли. | | | | | | | | | | | | | | | | | | | | | | | | | | | | |
| 1.250 | — | 3.000 | По отчету за 1908 г. врачу выдано, кромѣ жалованья, разъѣздные за 1907 г.— 50 руб. | | | | | | | | | | | | | | | | | | | | | | | | | | | |
| 1.368 | — | 1.380 | | | | | | | | | | | | | | | | | | | | | | | | | | | | |
| 24 | — | — | | | | | | | | | | | | | | | | | | | | | | | | | | | | |
| — | — | 400 | | | | | | | | | | | | | | | | | | | | | | | | | | | | |
| — | — | 1.000 | | | | | | | | | | | | | | | | | | | | | | | | | | | | |
| 2.006 | 77 | 2.396 | <table> <thead> <tr> <th></th> <th>Въ мѣсяцъ каждому.</th> <th>Всего въ годъ.</th> </tr> </thead> <tbody> <tr> <td>1 кухаркѣ</td> <td>12 руб.</td> <td>144 руб.</td> </tr> <tr> <td>8 сидѣлкамъ</td> <td>8 "</td> <td>768 "</td> </tr> <tr> <td>3 прачкамъ</td> <td>10 "</td> <td>360 "</td> </tr> <tr> <td>2 судомойкамъ</td> <td>6 "</td> <td>144 "</td> </tr> <tr> <td>1 старш. дворнику</td> <td>15 "</td> <td>180 "</td> </tr> <tr> <td>4 младш. дворник.</td> <td>10 "</td> <td>480 "</td> </tr> <tr> <td>1 швеѣ</td> <td>10 "</td> <td>120 "</td> </tr> <tr> <td>Наградныхъ около</td> <td>—</td> <td>200 "</td> </tr> </tbody> </table> | | Въ мѣсяцъ каждому. | Всего въ годъ. | 1 кухаркѣ | 12 руб. | 144 руб. | 8 сидѣлкамъ | 8 " | 768 " | 3 прачкамъ | 10 " | 360 " | 2 судомойкамъ | 6 " | 144 " | 1 старш. дворнику | 15 " | 180 " | 4 младш. дворник. | 10 " | 480 " | 1 швеѣ | 10 " | 120 " | Наградныхъ около | — | 200 " |
| | Въ мѣсяцъ каждому. | Всего въ годъ. | | | | | | | | | | | | | | | | | | | | | | | | | | | | |
| 1 кухаркѣ | 12 руб. | 144 руб. | | | | | | | | | | | | | | | | | | | | | | | | | | | | |
| 8 сидѣлкамъ | 8 " | 768 " | | | | | | | | | | | | | | | | | | | | | | | | | | | | |
| 3 прачкамъ | 10 " | 360 " | | | | | | | | | | | | | | | | | | | | | | | | | | | | |
| 2 судомойкамъ | 6 " | 144 " | | | | | | | | | | | | | | | | | | | | | | | | | | | | |
| 1 старш. дворнику | 15 " | 180 " | | | | | | | | | | | | | | | | | | | | | | | | | | | | |
| 4 младш. дворник. | 10 " | 480 " | | | | | | | | | | | | | | | | | | | | | | | | | | | | |
| 1 швеѣ | 10 " | 120 " | | | | | | | | | | | | | | | | | | | | | | | | | | | | |
| Наградныхъ около | — | 200 " | | | | | | | | | | | | | | | | | | | | | | | | | | | | |
| 9.201 | 32 | 12.869 | <p>По числу:</p> <p>больныхъ 55 чел.</p> <p>сестеръ 7 "</p> <p>учительница 1 "</p> <p>швея 1 "</p> <p>считая по 40 коп. и на больныхъ и пер- сональ 100 бут. молока въ день—9 руб.</p> <p>Прислуги 19 чел. по 60 руб. въ годъ.</p> | | | | | | | | | | | | | | | | | | | | | | | | | | | |
| 493 | 05 | 500 | | | | | | | | | | | | | | | | | | | | | | | | | | | | |
| 105 | 10 | 110 | | | | | | | | | | | | | | | | | | | | | | | | | | | | |

| №№ статей. | ПРЕДМЕТЫ РАСХОДОВЪ. | Расходовъ по отчету за 1907 г. | | Предполагалось по сметѣ на 1908 г. | |
|------------|--|--------------------------------|------|------------------------------------|------|
| | | Рубли. | Коп. | Рубли. | Коп. |
| 5 | а) Медикаменты, ортопедія и перевязочный матеріалъ; взносъ въ больницу Общины св. Евгеніи за содержаніе въ ней нуждающихся въ болѣе сложномъ оперативномъ леченіи дѣтей — больныхъ Санаторіи | 626 | 81 | 650 | — |
| | б) Игры, занятія и учебныя пособія | — | — | 25 | — |
| 6 | Инвентарь, посуда столовая и кухонная | 996 | 23 | 500 | — |
| 7 | Отопленіе | 1.870 | 75 | 3.000 | — |
| 8 | Освѣщеніе | 272 | 51 | 200 | — |
| 9 | Содержаніе коровъ и лошади | 471 | 44 | 1.200 | — |
| 10 | Содержаніе въ чистотѣ помѣщеній, набивка ледника, мелкіе ремонты, дезинфекція | 235 | 30 | 500 | — |
| 11 | Содержаніе сада | 246 | 50 | 300 | — |
| 12 | Страхованіе построекъ и движимости | 293 | 25 | 400 | — |
| 13 | Телефонъ | — | — | 80 | — |

| Исполненіе смѣты на 1908 г. по отчету. | | Предполо- жено на 1909 г. | Основанія для исчисленія расходовъ на 1908 годъ и другія объясненія. |
|--|------|---------------------------------|---|
| Рубли. | Коп. | Рубли. | |
| | | | Перевяз. матер. . . 1.300 руб. Медикаменты . . . 600 " Ортопедія 300 " Плата въ больницу Общ. св. Евгеніи . 300 " |
| 2.347 | 22 | 2.500 | |
| 23 | 59 | 150 | |
| 420 | 52 | 400 | Принята во вниманіе заготовка дровъ, купленныхъ въ 1908 году на 1909 годъ. |
| 3.685 | 99 | 3.000 | |
| 702 | 99 | 600 | |
| 769 | 06 | 200 | Осталась одна лошадь. |
| 4.448 | 57 | 500 | |
| 380 | 21 | 300 | |
| 367 | 30 | 400 | |
| 96 | 05 | 95 | |

| №№ статей. | ПРЕДМЕТЫ РАСХОДОВЪ. | Расходо́въ по отчету за 1907 г. | | Предполагалось по сметѣ на 1908 г. | |
|------------|--|---------------------------------|------|------------------------------------|------|
| | | Рубли. | Коп. | Рубли. | Коп. |
| 14 | Канцелярскіе и почтовые расходы, бланки, книги и пр.; печатаніе отчета | 536 | 92 | 400 | — |
| 15 | Непредвидѣнные и мелочные расходы | — | — | 100 | — |
| 16 | Разѣзды кассира, сестеръ и прислуги | 126 | 44 | 150 | — |
| 17 | Стирка бѣлья (синька, мыло, сода) | 109 | 25 | 130 | — |
| 18 | Оборудованіе 20 кроватей въ новомъ зданіи | — | — | 1.000 | — |
| 19 | Капитальный ремонтъ | — | — | — | — |
| | Ремонтъ и переустройство: | | | | |
| | 1-го павильона | 6.232 | 32 | — | — |
| | 2-го павильона | 7.326 | 13 | — | — |
| | Расходы разные: покупка коровъ и лошади; нивелировка мѣста, авансы и пр. | 1.719 | 78 | — | — |
| | Итого | 30.043 | 18 | 21.140 | 64 |

Секретарь

| Исполненіе смѣты на 1908 г. по отчету. | | Предполо- жено на 1909 г. | Основанія для исчисленія расходовъ на 1908 годъ и другія объясненія. |
|--|------|---------------------------------|---|
| Рубли. | Коп. | Рубли. | |
| 687 | 15 | 500 | Жалованье журналисткѣ . . . 240 руб. Печатаніе отчета, бланки и поч- товые расходы 260 руб. |
| 153 | 09 | 100 | |
| 368 | 24 | 300 | |
| 212 | 44 | 300 | |
| 2.580 | 39 | — | |
| — | — | 2.000 | |
| — | — | — | |
| — | — | — | |
| 800 | — | — | |
| 32.491 | 05 | 33.000 | |

Ив. Степановъ.

Опись построекъ въ Сестрорѣцкой Дѣтской Сана-
торіи имени Евгеніи Владиміровны Колачевской.
На 1-е Января 1908 года

| | |
|--|-------------|
| I. Первый павильонъ 403 куб. саж.; при томъ терраса 32 кв. саж. Оцѣнка | 28.500 руб. |
| II. Второй павильонъ съ пристрой- кой 312 куб. саж. Оцѣнка | 18.500 „ |
| III. Дворницкая и прачешная 60 куб. саженъ. Оцѣнка | 2.500 „ |
| IV. Баня и дезинфекторъ 23 куб. саж. Оцѣнка | 1.100 „ |
| V. Деккеровскій баракъ на камен- номъ основаніи 40 куб. саж., приспособленный частью для женской прислуги. Оцѣнка | 950 „ |
| VI. Сѣноваль, подполье и коровникъ съ конюшнею 22,6 куб. саж. Оцѣнка | 450 „ |
| VII. Сарай около стараго барака для дровъ—18 куб. саж. Оцѣнка | 350 „ |
| VIII. Ретирадникъ на два отдѣленія съ выгребомъ. Оцѣнка | 60 „ |
| IX. Купальня. Оцѣнка | 60 „ |
| X. Водокачка. Оцѣнка | 1.300 „ |
| XI. Ледникъ деревянный. Оцѣнка | 350 „ |
| XII. Коровникъ на 8 коровъ и ко- нюшня съ помѣщеніемъ для одного рабочаго. Оцѣнка | 900 „ |
| <hr/> | |
| Всего на сумму | 55.020 руб. |

ИНВЕНТАРЬ

имущества Сестрорѣцкой Дѣтской Санаторіи

имени Е. В. Колачевской

на 1-е Января 1908 г.

| НАИМЕНОВАНИЕ ПРЕДМЕТОВЪ. | Количество. | Стоимость. | | С у м м а. | |
|--|-------------|---------------|------|---------------------|------|
| | | Руб. | Коп. | Руб. | Коп. |
| Икона съ лампадой и кронштейномъ (въ столовой) Св. Великомуч. Евгеніи | 1 | Пожертвованіе | — | С. Н. Колачевскаго | — |
| Иконъ въ другихъ комнатахъ | 13 | — | — | — | — |
| Ризы: | | | | | |
| шелковыя для священника облаченій | 2) | Пожертвованіе | — | С. Н. Колачевскаго. | — |
| для діакона облаченіе | 1) | | | | |
| Часы: | | | | | |
| для столовой | 1 | — | — | 18 | — |
| съ будильникомъ | 1 | — | — | 2 | — |
| для сидѣлочной | 1 | — | — | 2 | 50 |
| Мебель: | | | | | |
| стулья буковые | 24 | — | — | 72 | — |
| „ вѣнскіе | 12 | — | — | 20 | — |
| Столы: | | | | | |
| садовые | 2 | — | — | } 24 | — |
| бѣльевые | 2 | — | — | | |
| для посуды | 2 | — | — | | |
| большихъ столовыхъ | 2 | — | — | | |
| для раздачи пищи | 2 | — | — | | |
| палатные | 6 | — | — | | |
| тоже съ ящиками | 3 | — | — | | |
| кухонные | 3 | — | — | | |
| для прислуги | 3 | — | — | | |
| для гладильной | 2 | — | — | | |
| письменныхъ: окрашенныхъ | 2 | — | — | } 1185 | — |
| крытый сукномъ | 1 | — | — | | |
| Табуреты: | | | | | |
| дубовые | 12 | — | — | | |
| дѣтскіе кроватные | 30 | — | — | | |
| железные | 4 | — | — | | |
| Шафы: | | | | | |
| платьяные дѣтскіе | 3 | — | — | | |
| „ большіе | 4 | — | — | | |
| „ книжный | 1 | — | — | | |
| „ аптечный | 1 | — | — | | |

| | | | | | |
|---|----|---|----|-----|----|
| Буфеты | 2 | — | — | | |
| Табу­ре­ты кра­ше­ные | 23 | — | — | | |
| Столь желѣз­ный для изоля­ ці­он­ной ком­на­ты | 1 | — | — | 25 | — |
| Табу­ре­ты желѣз­ные | 4 | — | — | 12 | — |
| Ди­ванъ мяг­кій съ че­х­ломъ | 1 | — | — | 25 | — |
| Ку­шет­ка } Тонетъ | 1 | } По­жерт вов. С. Н. Ко­ла чевск. } | } | 30 | — |
| Ка­чал­ка } | 1 | | | | |
| Ди­ванъ } | 1 | } По­жерт вов. гр. О. Ф. Ге йденъ. } | } | 75 | — |
| Столь } Красн. лаков. | 1 | | | | |
| Сту­льевъ } | 2 | | | | |
| Табу­ре­тъ } | 1 | | | | |
| Кро­ва­ти: | | | | | |
| съ сѣт­ка­ми боль­шія | 5 | 18 | — | 90 | — |
| дѣтскія боль­шія безъ рѣ­ ше­токъ | 15 | 8 | 50 | 127 | 50 |
| дѣтскія боль­шія съ рѣшет­ ка­ми | 15 | 11 | 50 | 172 | 50 |
| дѣтскія ма­лыя съ рѣшет­ ка­ми | 12 | 11 | 50 | 138 | — |
| боль­шая безъ сѣт­ки | 1 | 8 | 50 | 8 | 50 |
| Ма­тра­сы: | | | | | |
| фран­цузскіе во­ло­ся­ные | 5 | 12 | — | 60 | — |
| тра­вя­ные въ 3 по­ду­ш­ки | 32 | 8 | — | 256 | — |
| „ пря­мые | 14 | 6 | — | 84 | — |
| „ склад­ные | 4 | 5 | 50 | 22 | — |
| „ пружин­ный | 1 | 12 | — | 12 | — |
| Кро­ва­ти для при­слу­ги | 4 | 8 | 50 | 34 | — |
| „ „ „ | 4 | 4 | 50 | 18 | — |
| Сто­ли­ки кро­ва­т­ные | 39 | 6 | 50 | 253 | 50 |
| Ме­бель са­до­вая: | | | | | |
| ку­ше­токъ | 8 | 7 | 88 | 69 | 40 |
| сто­ли­ки | 8 | 7 | — | 56 | — |
| кресель | 4 | 2 | 35 | 9 | 40 |
| сту­лья | 6 | 1 | 75 | 10 | 50 |
| Скамей­ки со спин­ка­ми краш. Лам­пы спир­то­выя: | 6 | 4 | — | 24 | — |
| ви­сячія па­лат­ныя | 7 | 18 | 50 | 129 | 50 |
| то­же | 4 | 2 | 50 | 10 | — |
| ко­ри­дор­ныя | 3 | 4 | — | 12 | — |
| стѣн­ныя | 2 | — | 90 | 1 | 80 |
| сто­ло­выя | 5 | 9 | 50 | 47 | 50 |

| | | | | | |
|---|---|---|----|----|----|
| три горѣлки | 3 | 5 | — | 15 | — |
| звенья къ лампамъ | — | — | — | 4 | 50 |
| горѣлки къ спиртовымъ лампамъ | 6 | 4 | 25 | 25 | 50 |
| кольца къ нимъ же | 6 | — | 15 | — | 90 |
| фонарь для прачешной съ лампой | 1 | — | — | 6 | 50 |
| фонарь ручной | 1 | — | — | 1 | 50 |

Посуда кухонная:

| | | | | | |
|--|----|---|----|----|----|
| мясорубки | 2 | — | — | 14 | 60 |
| вафельница | 1 | — | — | 1 | 20 |
| кофейная мельница | 1 | — | — | 5 | — |
| машинка для выжиманія мяса | 1 | — | — | 4 | 25 |
| котелки эмалированные . . | 2 | — | — | 3 | — |
| лоханки для посуды жел. | 2 | — | — | 3 | 50 |
| " " " жест. | 2 | — | — | — | 80 |
| " " " эмал. | 1 | — | — | 2 | 25 |
| котель для жарк. чугуна . . | 1 | — | — | 2 | 60 |
| ковши | 3 | — | — | 1 | 05 |
| кувшинъ для керосина . . . | 1 | — | — | — | 25 |
| подсвѣчн. жестян. | 3 | — | — | — | 36 |
| штопоръ | 1 | — | — | — | 55 |
| щипцы для углей | 3 | — | — | — | 60 |
| кочерги | 3 | — | — | — | 45 |
| лопатки угольные | 2 | — | — | — | 30 |
| " для мусора | 1 | — | — | — | 30 |
| ведра эмалир. бѣл. для мо- лока | 2 | — | — | 4 | — |
| ведра бѣл. эмалирован. . . | 2 | — | — | 1 | 30 |
| ножницы | 1 | — | — | — | 75 |
| ушаты: дубовый | 1 | — | — | 2 | 50 |
| " сосновые | 2 | — | — | 2 | 90 |
| сковородки малыя | 10 | — | 8 | — | 80 |
| самоваръ | 1 | — | — | 16 | 74 |
| подносъ къ нему | 1 | — | — | 1 | 50 |
| самоваръ | 1 | — | — | 6 | — |
| кофейники эмалиров. | 2 | — | — | 2 | 10 |
| кувшины для молока | 2 | — | — | 2 | 40 |
| ведра для молока | 2 | 2 | — | 4 | — |
| " желѣзн. крашен. . . . | 3 | — | 50 | 1 | 50 |
| " желѣзн. бѣлыя | 6 | — | 95 | 5 | 70 |

| | | | | | |
|-----------------------------|---|------|----|----|----|
| ведра для скота дубовыя . | 2 | — | 90 | 1 | 80 |
| кадка для воды дубовая . | 1 | — | — | 9 | — |
| кубъ большой | 1 | } | | | |
| котлы большіе | 2 | | | | |
| котлы малые | 3 | | | | |
| кострюли: большія | 3 | | | | |
| " малыя | 3 | | | | |
| " среднія | 1 | | | | |
| " самыя ма- | 1 | | | | |
| ленькія | | | | | |
| крышекъ къ кастрю- | 7 | | | | |
| лямъ | | | | | |
| формы для желе . . . | 5 | | | | |
| ступка | 1 | | | | |
| противни | 2 | | | | |
| " лист. | 2 | | | | |
| металлическая доска съ вил- | 1 | | | | |
| кой и ложкой | | | | | |
| мороженица | 1 | | | | |
| ковши для макаронъ . . . | 2 | | | | |
| сковороды малыя | 3 | | | | |
| доска для мяса | 1 | | | | |
| чугунныя сковороды . . . | 2 | | | | |
| мясорубка | 1 | | | | |
| ножи кухонныя | 4 | | | | |
| тѣпка | 1 | | | | |
| подойникъ Голландскій . | 1 | | | | |
| вѣсы съ гирями | 1 | | | | |
| аппаратъ для выжиманія | 1 | | | | |
| и стерилизаціи фрукто- | | | | | |
| выхъ соковъ съ принад- | | | | | |
| лежностями | | | | | |
| точила со станкомъ | 1 | | | | |
| Посуда столовая: | | | | | |
| блюда круглыя | 2 | — | 80 | 1 | 60 |
| " овальныя | 2 | 1 | 50 | 3 | — |
| соусники | 2 | — | 50 | 1 | — |
| Тарелки: мелкія | 8 | дюж. | 1 | 80 | 14 |
| " глубокихъ | 4 | " | 2 | 40 | 9 |
| " пирожныхъ | 4 | " | 1 | 20 | 4 |
| " десертныхъ | 4 | " | 1 | 80 | 7 |
| Солонки | 4 | — | 15 | — | 60 |

| | | | | | |
|--|--------|----|----|----|----|
| Посуда чайная: | | | | | |
| подносы желѣзные | 4 | — | — | 3 | 50 |
| чайники эмалированные | 1 | — | — | 1 | 70 |
| тоже | 2 | — | — | 1 | 20 |
| чайники фарфоровые | 4 | — | — | 1 | 80 |
| поилки | 30 | — | — | 13 | 30 |
| рюмки | 2 дюж. | — | 90 | 1 | 80 |
| графины | 4 | — | 45 | 1 | 80 |
| масленокъ | 2 | — | 30 | — | 60 |
| чашки чайныя | 3 дюж. | 1 | 20 | 3 | 60 |
| стаканы стеклянные | 1 " | — | — | — | 84 |
| блюдца стеклянные | 2 " | — | — | 1 | 68 |
| полоскательныхъ чашекъ | 1 " | — | — | — | 40 |
| кувшины для молока фаян- совые | 4 | — | 25 | 1 | — |
| вазы для варенья стеклян- ныя | 2 | — | 60 | 1 | 20 |
| блюдца для варенья фарфо- ровыя | 2 дюж. | — | 36 | — | 72 |
| Ложки: | | | | | |
| разливныя никелирован. | 1 | — | — | 1 | 20 |
| " эмалирован. | 1 | — | — | — | 30 |
| " столовыя Кача | 3 дюж. | 12 | — | 36 | — |
| " десертныя | 3 " | 10 | — | 30 | — |
| " чайныя | 3 " | 6 | — | 18 | — |
| Подставки для горячаго | 3 | — | — | 1 | 20 |
| Ножи и вилки: | | | | | |
| для дѣтей | 3 дюж. | 5 | 80 | 16 | 50 |
| для взрослыхъ | 1 " | — | — | 6 | 50 |
| для прислуги | 1 " | — | — | 2 | 60 |
| Тарелки для прислуги | 1 " | — | — | — | 50 |
| Судокъ съ графин. | 1 | — | — | 1 | 50 |
| Рюмки для яицъ фарфор. | 1 дюж. | — | — | 1 | — |
| Сахарница никелирован. | 2 | 2 | 75 | 5 | 50 |
| Щипцы для сахара | 2 | — | 50 | 1 | — |
| Кружекъ эмалированныхъ | 30 | — | 13 | 3 | 90 |
| Тазы эмалированные | 4 | — | — | 6 | — |
| Кувшины умывальныя | 4 | — | — | 6 | — |
| Мыльницы | 5 | — | — | 1 | 20 |
| Прачешная: | | | | | |
| дубовыхъ лоханей | 5 | 3 | 75 | 18 | 75 |
| тоже | 2 | 4 | — | 8 | — |

| | | | | | |
|---|--------|---|----|-----|----|
| корзины бѣльевыя | 6 | — | 40 | 2 | 40 |
| тоже | 4 | — | — | 1 | 90 |
| корыто | 1 | — | — | — | 65 |
| чанъ деревянный | 1 | — | — | 11 | — |
| шайки дубовыя | 3 | — | — | 1 | 05 |
| скамейки | 2 | 1 | — | 2 | — |
| лѣстницы стремянки | 2 | — | — | 6 | — |
| Разныя вещи: | | | | | |
| Грамофонъ | 1 | — | — | 300 | — |
| Чернильница съ мраморной доской и бронзовой крыш- кой | 1 | — | — | 1 | 50 |
| Счеты конторскія | 1 | — | — | 1 | 50 |
| Звонки | 3 | — | — | 2 | — |
| Прессъ-бюварь | 1 | — | — | — | 39 |
| Спиртовыя печи | 4 | — | — | 140 | — |
| Барометръ | 1 | — | — | 15 | — |
| Термометръ большой на чугу- ной доскѣ | 1 | — | — | 10 | — |
| Термометръ миним. и макс. . . | 1 | — | — | 4 | — |
| Термометры комнатные | 4 | — | 50 | 2 | — |
| тоже | 1 | — | — | 1 | — |
| тоже | 2 | — | 40 | — | 80 |
| Гидропультъ | 1 | — | — | 10 | — |
| Торенсъ | 1 | — | — | 30 | — |
| Огнетушители | 4 | — | — | 100 | — |
| Вѣшалки деревянные | 3 | — | — | 9 | — |
| Ящикъ для грязнаго бѣлья . . . | 1 | — | — | 6 | — |
| Ящикъ для дровъ | 1 | — | — | 4 | — |
| Ящикъ для дровъ большой . . . | 1 | — | — | 9 | — |
| Телѣжка для дровъ | 1 | — | — | 8 | — |
| Проволочн. крючки для шка- фовъ | 36 | — | — | 7 | 68 |
| Крючки для вѣшалокъ | 3 дюж. | — | — | 6 | 75 |
| тоже | 11 | — | — | 2 | 75 |
| Качель финляндская | 1 | — | — | 15 | — |
| Угольникъ для иконъ | 1 | — | — | 1 | — |
| Ванна маленькая цинков. | 1 | — | — | 6 | — |
| Шторы | 38 | — | — | 224 | 47 |
| Шайки для бани дубовыя | 15 | — | 35 | 5 | 25 |
| Бакъ для бани сосновый | 1 | — | — | 9 | 20 |
| Дорожка смоляная | 6 арш. | — | 60 | 2 | 40 |
| Клеенка для столовъ | 13 " | 1 | 40 | 18 | — |

| | | | | | |
|--------------------------------------|---------|---|----|----|----|
| Клеенка для столовъ | 10 арш. | 1 | 30 | 13 | — |
| тоже | 4 " | — | 80 | 3 | 20 |
| Подставка къ умывальнику | 1 | — | — | 1 | 20 |
| Бочка на колесахъ | 1 | — | — | 60 | — |
| Сани | 1 | — | — | 45 | — |
| Телѣга | 1 | — | — | 65 | — |
| Упряжь | 1 | — | — | 90 | — |
| Подставки для стульевъ | 5 | — | 40 | 2 | — |
| Стульчакъ переносный | 1 | — | — | 1 | — |
| Полочка для иконы | 1 | — | — | — | 50 |
| Полукруглая вѣшалка | 1 | — | — | 3 | 50 |
| Полка съ кронштейнами | 1 | — | — | 3 | — |
| Выкладка для дровъ | 1 | — | — | 2 | — |
| Водоносъ и веселко | 1 | — | — | — | 75 |
| Табуреты | 23 | 1 | — | 23 | — |
| Доска подъ подносъ | 1 | — | — | — | 50 |
| Подставки для кроватей | 120 | — | 08 | 9 | 60 |
| Скамейки у желѣзн. дор. | 2 | 1 | — | 2 | — |
| Сходки съ вагоновъ | 2 | 1 | — | 2 | — |
| Скамейка коровницѣ | 1 | — | — | — | 45 |
| Стойка для вѣсовъ | 1 | — | — | 1 | 25 |
| Вѣсы фунтовые | 1 | — | — | 10 | — |
| Вѣсы роговые | 1 | — | — | 1 | 25 |
| Разновѣсъ гранов. | 1 | — | — | — | 50 |
| Ступки | 4 | — | — | 3 | — |
| Аптечная кружка | 1 | — | — | 1 | — |
| Роговая ложка | 1 | — | — | — | 60 |
| Роговой шпатель для мази | 1 | — | — | — | — |
| Роговыхъ капсулатурокъ | 11 | — | — | 1 | 25 |
| Металлическіе шпатели | 2 | — | — | — | 50 |
| Стеклянные воронки | 3 | — | — | 1 | 20 |
| Сухихъ банокъ | 15 | — | — | 1 | 50 |
| Стеклянныхъ мензурокъ | 20 | — | — | 4 | — |
| Синихъ мензурокъ | 2 | — | — | 1 | — |
| Мензурки съ дѣленіями | 2 | — | — | — | 44 |
| Бокалы съ дѣленіями | 3 | — | — | — | 50 |
| Стеклянные палочки | 6 | — | — | — | 30 |
| Плевательницы стеклянные | 2 | — | — | 1 | — |
| Зажимокъ | 11 | — | — | 1 | 50 |
| Мягкіе баллоны | 5 | — | — | — | 85 |
| Баллоны съ костян. наконецн. | 2 | — | — | 1 | 50 |
| Цилиндръ для измѣрен. мочи | 1 | — | — | 1 | 65 |
| Стеклянные пробирки | 5 | — | — | 1 | — |
| Приборъ д-ра Фогеля | 1 | — | — | 1 | — |

| | | | | | |
|--|----|---|---|----|----|
| Приборъ д-ра Эсбаха | 1 | — | — | 1 | 50 |
| Стеклянный почковидный та- зикъ | 1 | — | — | — | 30 |
| Градусникъ для стерилиз. . . . | 1 | — | — | 1 | 50 |
| Изогнутая стеклянная трубка | 1 | — | — | — | 40 |
| Магнитъ | 1 | — | — | — | 15 |
| Камертонъ | 1 | — | — | — | 60 |
| Ножи | 2 | — | — | — | 30 |
| Приборъ для ингаляціи | 1 | — | — | 1 | 85 |
| Чесалки для древесной ваты | 2 | — | — | — | 80 |
| Машинки для стрижки | 2 | — | — | 6 | 75 |
| Пульверизаторы | 2 | — | — | 4 | 50 |
| Трубочки металлическія для пульверизаціи | 2 | — | — | — | 50 |
| Катетры эластичные | 5 | — | — | 1 | 25 |
| Наконечники резиновые | 4 | — | — | — | 40 |
| Наконечники стеклянные | 24 | — | — | 1 | — |
| Дренажи | — | — | — | 5 | — |
| Вѣсы Фербенксъ | 1 | — | — | 65 | — |
| Вѣсы обыкновенные | 1 | — | — | 60 | — |
| Предметы по уходу: | | | | | |
| Судна подкладныя фаянсовыя большія | 2 | — | — | 7 | — |
| тоже малыя | 2 | — | — | 3 | — |
| Судна круглыя эмалированныя | 2 | — | — | 1 | 50 |
| Утки | 4 | — | — | 3 | — |
| Стуль (судно) | 1 | — | — | 8 | — |
| Горшокъ ночной эмалирован. | 1 | — | — | — | 75 |
| Горшокъ ночной фаянсовый . . | 1 | — | — | — | 40 |
| Кружки Эсмарха | 3 | — | — | 1 | 80 |
| Горшки для измѣренія мочи . . | 3 | — | — | 3 | — |
| Мыльницы | 8 | — | — | 2 | — |
| Круги резиновые | 6 | — | — | 10 | 50 |
| Грѣлки | 3 | — | — | 6 | — |
| Мѣшки для льда | 2 | — | — | 3 | — |
| Мѣшки для ушей | 2 | — | — | 2 | — |
| Приборъ для измѣренія роста | 1 | — | — | 7 | — |
| Электрическихъ машинокъ съ принадлежностями | 2 | — | — | 56 | — |
| Хирургическіе инструменты: | | | | | |
| Зажимы: Пеановскіе | 12 | — | — | 15 | — |
| „ анатомическіе | 12 | — | — | 15 | — |

| | | | | | |
|---|----|---|---|----|----|
| Зажимы: торсионные | 12 | — | — | 15 | — |
| „ большие анатомич. | 2 | — | — | 3 | 50 |
| Резекционные ножи большие | 2 | — | — | 3 | 50 |
| „ „ малые | 1 | — | — | 1 | 50 |
| Скальпели | 12 | — | — | 12 | — |
| Лигатурный крючок | 1 | — | — | 1 | 25 |
| Корнцангъ | 1 | — | — | 2 | 50 |
| Петля Беллока | 1 | — | — | 1 | 75 |
| Пинцеты: анатомическіе | 6 | — | — | 4 | 50 |
| „ хирургическіе | 4 | — | — | 3 | 60 |
| „ лапчатые | 1 | — | — | 1 | 50 |
| „ гладкіе | 1 | — | — | 1 | — |
| „ ушные | 1 | — | — | 1 | 40 |
| Шпатели | 3 | — | — | 1 | 50 |
| Ножницы: прямые | 4 | — | — | 5 | — |
| „ Купера | 4 | — | — | 8 | — |
| „ Рихтера | 2 | — | — | 3 | — |
| „ перевязочныя | 2 | — | — | 4 | — |
| „ ногтяныя | 2 | — | — | — | 60 |
| „ для гипсов. повяз. | 4 | — | — | 2 | 50 |
| „ матеріальныя | 2 | — | — | 1 | 75 |
| „ ногтечистки | 3 | — | — | 1 | 60 |
| Зонды: желобоватые | 3 | — | — | — | 40 |
| „ пуговчатые | 2 | — | — | — | 15 |
| Лопаточки Буяльскаго | 4 | — | — | 4 | — |
| Подъемники распоторій | 2 | — | — | 2 | 50 |
| Распоторій | 1 | — | — | 1 | 25 |
| Долота: прямые | 4 | — | — | 8 | 25 |
| „ желобоватые | 4 | — | — | 9 | 25 |
| Молотокъ деревянный | 1 | — | — | 1 | 25 |
| Крючковъ тупыхъ | 4 | — | — | 5 | 50 |
| Острыхъ ложекъ | 10 | — | — | 20 | — |
| „ Фолькмана | 3 | — | — | 4 | 50 |
| Ножницы: Листона | 1 | — | — | 3 | 50 |
| „ Луера | 1 | — | — | 3 | 50 |
| Щипцы зубные: американской и английской конструкции и козьи ножки | 12 | — | — | 30 | 75 |
| Иглодержатели | 2 | — | — | 6 | — |
| Троакаръ | 1 | — | — | 4 | — |
| Роторасширитель | 1 | — | — | 5 | — |
| Языкодержатели | 3 | — | — | 7 | 50 |
| Маски для хлороформа | 2 | — | — | 2 | — |
| Капельницы для хлороформа | 2 | — | — | 4 | — |

| | | | | | |
|---|---|---|---|----|----|
| Шприцы Проваца: | | | | | |
| малые | 3 | — | — | 6 | 75 |
| средніе | 2 | — | — | 5 | — |
| пробные | 1 | — | — | 10 | — |
| большой для промыванія и выкачиванія желудочнаго сока Уппет'а | 1 | — | — | 3 | 75 |
| Чашечки для кокаина | 4 | — | — | 1 | — |
| Глазная ванночка | 1 | — | — | — | 75 |
| Ушной (горловой и носовой) наборъ | 1 | — | — | 5 | 50 |
| Трахеотомическій наборъ . . . | 1 | — | — | 35 | — |
| Катетеры: мужскіе металлич. . . | 2 | — | — | 1 | 10 |
| " " эластичн. | 5 | — | — | 3 | 50 |
| " " дѣтскіе | 4 | — | — | — | 45 |
| Бритва | 1 | — | — | 1 | 25 |
| Кисточка | 1 | — | — | 1 | — |
| Аппараты Томашевскаго | 2 | 6 | — | 12 | — |
| " для высасыванія по Биру | 4 | — | — | 11 | 60 |
| Горбоизмѣритель | 1 | — | — | 1 | — |
| Сантиметръ | 1 | — | — | — | 20 |
| Аппаратъ для вливанія соли . . . | 1 | — | — | 7 | — |
| Ящикъ для храненія шелка | 1 | — | — | 5 | — |
| Банка для того же | 1 | — | — | 1 | — |
| Бинты Эсмарха | 3 | — | — | 3 | — |
| Желудочный зондъ съ ворон- кой | 1 | — | — | 2 | 25 |
| Стеклянные чашки | 5 | — | — | 5 | — |
| Стеклянные почковидные та- зики | 2 | — | — | 2 | — |
| Аппаратъ для кипяченія ин- струментовъ | 1 | — | — | 14 | — |
| Тазики для кипяченія шприца . . . | 2 | — | — | 1 | 50 |
| Тазовъ для кипяченія инстру- ментовъ эмалирован. | 3 | — | — | 4 | — |
| Тазиковъ почковидныхъ эма- лированныхъ | 6 | — | — | 6 | — |
| Инструменты для ортопедиче- скихъ работъ | — | — | — | 12 | 75 |
| Аппараты для вытяжен. Фольк- мана | 2 | 6 | — | 12 | — |
| Аппаратъ для подвѣшиванія Сайра | 1 | — | — | 11 | — |

| | | | | | |
|--|---------|---|--------------------------------|-----|----|
| Ходули на колесах | 2 | 3 | 50 | 7 | — |
| Костыли буковые | 1 пара | — | — | 4 | 50 |
| „ березовые большіе | 1 „ | — | — | 3 | 50 |
| „ „ малые | 1 „ | — | — | 3 | — |
| Сандали | 4 „ | 3 | 50 | 14 | — |
| Операціонная: | | | | | |
| Столъ перевязочный желѣзн. | 1 | — | — | 25 | — |
| „ желѣзный со стеклян- ной доской | 1 | — | — | 35 | — |
| Шкафъ инструментальный же- лѣзный со стеклами | 1 | — | — | 125 | — |
| Матеріальный ящикъ | 1 | — | — | 00 | — |
| Ящикъ деревян. на ножкахъ | 1 | — | — | 6 | — |
| Желѣзный табуретъ | 1 | — | — | 4 | — |
| Желѣзныхъ табурета | 2 | — | — | 6 | — |
| Лѣсенка желѣзная | 1 | — | — | 10 | — |
| Носилки | 1 | — | — | 14 | — |
| Штативъ съ бутылками для растворовъ | 1 | — | — | 50 | — |
| Ведро желѣзное | 1 | — | — | 12 | — |
| Иригаторы | 2 | — | — | 28 | — |
| Умывальникъ | 1 | — | — | 5 | — |
| Ведро для опер. эмал. | 1 | — | — | 12 | — |
| Бѣлье: | | | | | |
| Рубашекъ цвѣтныхъ верхнихъ мальч. | 80 | — | 55 | 44 | — |
| Рубашекъ бѣлыхъ нижнихъ | 104 | — | 42 | 43 | 68 |
| „ денныхъ для дѣво- чекъ | 105 | — | 50 | 52 | 50 |
| Рубашекъ ночныхъ канифас. дѣвоч. | 30 | 1 | 30 | 30 | — |
| Костюмовъ изъ камлота для мальчиковъ | 41 пара | 1 | 70 | 69 | 70 |
| Кальсонъ бѣлыхъ для мальч. твиль | 105 „ | — | 74 | 77 | 70 |
| Шароваровъ цвѣтныхъ | 30 „ | — | 70 | 21 | — |
| Панталонъ дѣвочк. | 104 „ | — | 45 | 46 | 80 |
| Юбокъ бумазейныхъ | 46 | — | 63 | 28 | 98 |
| Лифчиковъ | 89 | — | 23 | 20 | 47 |
| Чулочъ бумажныхъ | 6 пара | — | 27 ¹ / ₂ | 1 | 65 |
| Платьевъ для дѣвочекъ ситце- цевыхъ | 52 | 1 | 45 | 75 | 40 |

| | | | | | |
|---|-----|----|--------------------------------|-------|----|
| Платьевъ для дѣвочекъ пикейныхъ | 16 | 1 | 75 | 28 | — |
| Платьевъ для сидѣлокъ (1905) г. старыхъ | 9 | 1 | — | 9 | — |
| Платьевъ для сидѣлокъ (1906) г. новыхъ | 12 | 4 | 25 | 51 | 25 |
| Передниковъ бѣлыхъ для дѣвочекъ | 34 | — | 50 | 17 | — |
| Передниковъ для сидѣлокъ | 16 | — | 40 | 11 | 60 |
| „ синихъ дѣтск. | 53 | — | 68 | 36 | 04 |
| „ цвѣтныхъ для сидѣлокъ | 15 | — | 50 | 7 | 50 |
| Чепцовъ для сидѣлокъ | 10 | — | 15 | 1 | 50 |
| Простынь кроватныхъ | 296 | 1 | 50 | 444 | — |
| „ ваннныхъ | 60 | 1 | 02 | 61 | 20 |
| „ докторскихъ | 12 | 1 | 86 | 22 | 32 |
| Наволочекъ бѣлыхъ верхнихъ | 126 | — | 60 | 75 | 60 |
| „ красныхъ нижн. | 45 | — | 70 | 31 | 50 |
| „ докторскихъ | 12 | 1 | 02 | 12 | 24 |
| Одѣяль пикейныхъ | 43 | — | — | 115 | 70 |
| „ шерстяныхъ | 30 | — | — | 339 | 75 |
| Подушекъ перовыхъ | 40 | 1 | 70 | 68 | — |
| Полотенецъ личныхъ | 144 | — | 41 | 60 | — |
| „ ваннныхъ | 36 | — | 35 | 12 | 60 |
| „ мохнатыхъ | 18 | — | 95 | 17 | 10 |
| „ чайныхъ | 48 | — | 31 | 14 | 88 |
| „ кухонныхъ | 40 | — | 33 ¹ / ₂ | 13 | 40 |
| Платковъ носовыхъ | 300 | — | 17 | 51 | — |
| Скатертей столовыхъ больш. | 9 | 4 | 05 | 36 | 45 |
| „ „ малыхъ | 4 | 1 | 60 | 6 | 40 |
| Салфетокъ | 144 | — | 33 | 47 | 52 |
| Халатовъ дѣтскихъ бумазейн. | 10 | 1 | 10 | 11 | — |
| „ докторскихъ | 8 | 2 | 10 | 16 | 80 |
| „ для сестеръ | 48 | — | — | 148 | — |
| Одѣяль для изолятора | 1 | 10 | — | 10 | — |
| Одѣяль для сестры | 1 | 7 | — | 7 | — |
| Итого | — | — | — | 8.643 | 35 |

Вѣдомость пожертвованій, поступившихъ отъ
разныхъ лицъ по 1-е Января 1909 года.

Отъ Р. А. Мальмгренъ „Маль-постъ“—коляска.

Отъ М. М. Кудрявцева пластинки для граммофона—12 шт.

Отъ А. А. Андреевской бѣлое пикэ для дѣтскихъ платьевъ—
36 аршинъ.

Отъ Н. Н. въ разное время на игрушки больнымъ дѣтямъ—
35 рублей.

Отъ П. С. Тимофеева—дѣтское теплое пальто, брюки и ту-
журка.

Отъ Н. Н. Исаченко—шесть пластинокъ для граммофона,
украшеніе на елку, игрушки и денегъ 10 рублей.

Отъ О. П. Ломковской—машинка для выжиманія мясного сока.

Подушекъ пуховыхъ (черезъ сестру Пироцкую)—5 штукъ.

Отъ г-жи Соколовой—коляска для лежачаго больного боль-
шая, обитая клеенкой.

Отъ нея же—стулъ и столъ для кокситиковъ и колясочка для
кокситика.

Отъ Императорскаго Фарфороваго и Стекляннаго завода:

Тарелокъ 144, суповыхъ мисокъ 6, кувшиновъ для молока 12,
молочниковъ 24, солонокъ 24, чашекъ полоскательныхъ 6, рако-
винъ 36, подсвѣчниковъ 11, вазъ для фруктовъ 6.

Отъ Общины Св. Евгеніи: два декеровскихъ барака, бен-
зинка 1, керосинка 1, стерилизаторъ съ холодильникомъ 1, ванна
желѣзная 1, котель для бани 1, походныхъ кровати 3, одѣяль
теплыхъ войлочныхъ 30, мѣшковъ парусинныхъ (сѣнники) 30.

Изъ главнаго склада Главнаго Управленія Краснаго Креста:
два шатра парусиновыхъ французскихъ.

Отъ С. Н. Ключевского: два котла эмалированныхъ.

Отъ В. С. Юрьева: 18 лопать желѣзныхъ, 5 кирокъ и
2 топора.

ВѢДОМОСТЬ

церковнаго сбора въ пользу Сестрорѣцкой дѣтской санаторіи
имени Е. В. Калачевской.

| НАЗВАНІЕ ЦЕРКВЕЙ. | 1903—1905 гг. | 1906 г. | | 1907 г. | | Всего. | |
|--|---|---------|----|---------|----|--------|----|
| | | Руб. | К. | Руб. | К. | Руб. | К. |
| Монастыри: | | | | | | | |
| Свято-Троицкая Александро-Нев. Лавра | Всего во всѣхъ церквахъ собрано въ 1903—1905 гг. 2,017 руб. 25 к. | 8 | 90 | 4 | 48 | — | — |
| Воскресенскій перво-классный женск. монаст. (Новодѣвичій) | | 6 | 57 | 3 | 69 | — | — |
| Спб. Іоанновскій женскій монастырь (Карповка, 45) | | 4 | 97 | 3 | 36 | — | — |
| Соборы: | | | | | | | |
| Св. Андрея Первозваннаго (В. О., уг. Большаго пр. и 6 линіи) | | 11 | 96 | 7 | 51 | — | — |
| Св. Равноапостольнаго Кн. Владиміра (Пет. ст., у Тучкова моста) | | 6 | 45 | 4 | 85 | — | — |
| Воскресенскій Смольный (Екатерин. пл.) | | 4 | 46 | 3 | 84 | — | — |
| Св. Исаакія Далматск. (Кафедральный Соборъ) | | 17 | 89 | 15 | 35 | — | — |
| Казанской Божіей Матери (Невскій пр.) . | | 10 | — | 15 | 87 | — | — |
| Троицкій соборъ (Пет. ст., Троицкая пл.) . | | 26 | 38 | 5 | 28 | — | — |
| Приходскія: | | | | | | | |
| Благовѣщенія Пресвятой Богородицы (В. Остр., 7 линія) . . . | | 11 | 60 | 5 | — | — | — |
| Свв. Благ. Князей Бориса и Глѣба (Калашниковская пристань) | | 5 | 26 | 7 | 57 | — | — |

| | | | | | | |
|---|----|----|----|----|---|---|
| Введения во храм Пресвятыя Богородицы (уг. Введенск. и Б. Пушкарской) | 13 | 17 | 12 | 54 | — | — |
| Владимірской Божіей Матери (Владим. пр.) | 6 | 77 | 6 | 81 | — | — |
| Воздвиженія Честнаго Животвор. Креста Господня (уг. Лиговской и Обводнаго канала) | 10 | 25 | 12 | 90 | — | — |
| Вознесенія Господня (уг. Вознесенскаго и Екатерининск. кан.) | — | — | 9 | 02 | — | — |
| Воскресенія Христова (Михаила Архангела) (Торговая ул., на Воскресенской площ.) | 6 | 55 | 5 | 09 | — | — |
| Входо-іерусалим. Знаменская (уг. Невск. и Знаменской) | 28 | 17 | 10 | 73 | — | — |
| Св. Екатерины Великомученицы (В. О., 1 лин., 40) | 5 | 25 | 6 | 49 | — | — |
| Св. Матѳіа Апостола (уг. Матвѣвской и Больш. Пушкарск.) | 3 | 03 | 5 | 31 | — | — |
| Св. Великомуч. Пантелеймона (уг. Пантелеймонской и Соляного пер.) | 8 | 22 | 9 | 05 | — | — |
| Покрова Пресвят. Богородицы (Покровская площадь) | 5 | 67 | 4 | 42 | — | — |
| Рождства Христова (6 Рождественская) | 8 | 50 | 6 | 71 | — | — |
| Преподобнаго Сампсонія Странноприм. (Больш. Сампсоніевскій пр.) | 6 | 72 | 4 | 43 | — | — |
| Свв. Симеона Богопр. и Анны Пророчицы (уг. Симеоновск. и Моховой, 6) | 4 | 80 | 7 | 57 | — | — |

| | | | | | | |
|---|----|----|----|----|---|---|
| Скорбященская, что за Литейнымъ дворомъ (уг. Воскресенскаго и Шпалерной) . . . | 4 | 10 | — | — | — | — |
| Скорбященская на Сте- клянномъ (Сел. быв- шаго Имп. Стеклян- наго завода) | 4 | 58 | 10 | 85 | — | — |
| Сошествія Св. Духа (Больш. Охта) | 2 | 30 | — | — | — | — |
| Спасо - Бочаринская (уг. Симбирской и Тихвин.) | 1 | 68 | — | — | — | — |
| Спасо - Преображенія (у Московск. заст.). | 4 | 05 | 1 | 85 | — | — |
| Спасо - Преображенск. (Пет. ст. въ Колтов- ской) | 2 | 28 | 2 | 50 | — | — |
| Успенія Пресвятыя Бо- городицы (Садов., 40 на Сѣнной площ.) . | 35 | — | 15 | 44 | — | — |
| Военнаго и морского вѣдомствъ: | | | | | | |
| Морской Николаевскій Богоявленск. соборъ (Никольская площ.) | 2 | 98 | 5 | 75 | — | — |
| Преображенскій всей гвардіи соб. (Спасо- Преображен. площ.) | 7 | 47 | 7 | 22 | — | — |
| Сергіевск. всей артил- леріи соборъ (уг. Ли- тейнаго и Сергіевск.) | 6 | 02 | 7 | 04 | — | — |
| Живоначалн. Троицы соборъ (Измайл. пр. при л.-гв. Измайлов- скомъ п.) | 6 | 90 | 6 | 15 | — | — |
| Введенія во храмъ Пре- святыя Богородицы (Загородный 46, при л.-гв. Семеновск. п.) | — | — | 7 | 48 | — | — |
| Благовѣщенія Пресвя- тыя Богород. (Благо- | | | | | | |

| | | | | | | |
|--|---|----|----|----|---|---|
| вѣщенская площадь при л.-гв. Конномъ полку) | 5 | 48 | 4 | 20 | — | — |
| Свв. и Праведныхъ За- харія и Елисаветы (Захарьевская, 20) . | 3 | 56 | 4 | 27 | — | — |
| Свв. Косьмы и Даміана (уг. Воскресен. и Ки- рочной) | 9 | 14 | 6 | 57 | — | — |
| Св. Мученика Мирона (Рузовская, 16, при л.-гв. Егерскомъ п.) | 4 | 40 | 6 | 95 | — | — |
| Св. Михаила Архангела (Б. Сампсоніевск., 65 при л.-гв. Москов- скомъ п.) | — | — | — | — | — | — |
| Св. Николая Чудотвор- ца (Вознесенскій, 16, при л.-гв. Стрѣлко- вомъ п.) | — | 98 | — | — | — | — |
| Св. Живонач. Троицы (въ Галерной гавани) | 2 | 73 | — | — | — | — |
| Св. Князя Александра Невскаго (Воскре- сенскій пр.) | — | — | 18 | 19 | — | — |
| Кронштадтскія церкви: | | | | | | |
| Богоявленія Господня и Святителя Николая при морск. манежѣ | — | — | 5 | — | — | — |
| Крѣпостной Владимір. Божіей Матери со- боръ | — | — | 2 | 60 | — | — |
| Князь Владимірская — при штабѣ Кроншт. крѣпости | — | — | 3 | — | — | — |
| Домовья: | | | | | | |
| Св. Великомуч. Геор- гія (Загородный, уг. Забалкан. Спб. Тех- нологическій инст.) . | 3 | 68 | 5 | — | — | — |

| | | | | | | |
|---|---|----|----|----|---|---|
| Исидора Пелусіота (Невскій, 176, при Исидор. Епархальн. училищѣ) | 9 | 70 | 2 | 56 | — | — |
| Свв. Константина и Елены (Крюковъ кан. 15, при гимн. Импер. Челов. О-ва) | 3 | 50 | 2 | 92 | — | — |
| Св. Николая Чудотвор. (Измайловск. полкъ, 1 рота, Ремесленное училище Цесаревича Николая) | — | — | 4 | — | — | — |
| Св. Маріи Магдалины (при больн. Маріи Магдал. В. Остр. у Тучкова моста) | — | — | 1 | 30 | — | — |
| Св. Спиридона Трими- ѡунтск. (Литейн., 39, при Главн. Управл. Удѣловъ) | 4 | 71 | 15 | 49 | — | — |
| Св. Священномучени- ка Симеона Сродни- ка Господня (3 рота, 1, Институтъ Граж- данскихъ Инженер.) | — | — | 3 | — | — | — |
| При подворьяхъ: | | | | | | |
| Александра Свирскаго (при подворьѣ Але- ксандро - Свирскаго мон. Разъѣзжая, 25) | 6 | 76 | 4 | 83 | — | — |
| Старо-Афонскаго Ан- дреевскаго подворья (уг. 5 Рождествен. и Дегтярной, 33) | 4 | 02 | 7 | 50 | — | — |
| Иверскія Божіей Мате- ри (при Ново-Афон- скомъ подворьѣ. За- балканскій, 25) | — | — | 5 | 90 | — | — |
| Св. Митрофанія (при Синодальн. подвор. Звенигородская, 12) | — | — | 5 | 38 | — | — |

| | | | | | | |
|---|----|----|----|----|---|---|
| Иоанно-Богослов. (при подворьѣ Леушинск. женск. монастыря—Бассейная, 31) . . . | 3 | 90 | 3 | 39 | — | — |
| Спб. Свято-Троицкія Сергіев. Лав. (Фонтанка, 44) | 17 | 33 | 10 | 80 | — | — |
| Кладбищенскія: | | | | | | |
| Св. Великомучен Георгія (Больш. Охта) . Святителя и Чудотворца Митрофана (Митрофаніевское кладбище) | 2 | 96 | — | 86 | — | — |
| Божіей Матери Смоленскія (Смоленское кладбище) | — | — | 2 | 50 | — | — |
| Успенія Пресвятыя Богородицы (Волковск. кладбище) | 16 | 75 | 4 | 40 | — | — |
| | — | — | 7 | 18 | — | — |
| Дворцовыя: | | | | | | |
| Петропавловскій придворный соб. (Спб. Крѣпость) | — | — | 3 | 74 | — | — |
| Воздвиж. Креста Господня въ Императ. Тавр. дворцѣ (Шпалерная, 47) | 3 | 15 | — | — | — | — |
| Св. Князя Александра Невскаго (уг. Суворовскаго пр. и Таврической ул.) | 5 | 58 | — | — | — | — |
| Милующей Божіей Матери (Галерная гавань) | 1 | 63 | — | — | — | — |
| Св. Великомучен. Екатерины (Пантелейм.) | 4 | 75 | — | — | — | — |
| Св. Великомучен. Екатерины (уг. Рижск. и Петергофскаго, 52) | — | — | 2 | 38 | — | — |

| | | | | | | |
|--|----|----|------------|----|---|---|
| Покрова Пресвят. Богород. (Боровая, 52) | 5 | — | 3 | 48 | — | — |
| Св. Апостола Павла (Литейный, 56, Маринская больница) | 3 | 15 | — | — | — | — |
| Адмиралтейск. Св. Спиридонія соборъ (въ Главномъ Адмиралтействѣ) | 4 | 13 | 4 | 80 | — | — |
| Во имя Шестаковской Божіей Матери (уг. Старор. и Кирилловской) | 5 | — | 3 | 51 | — | — |
| Св. Андрея Критскаго (Рижскій пр., 3, при Экспед. загот. Госуд. бумагъ) | — | — | 3 | 35 | — | — |
| Воздвиженія Креста Господня (Фонтанка, 154, Крестовоздвиженская Община) | — | — | 4 | 09 | — | — |
| Рожд. Іоанна Предтечи (Садовая, 26, Пажескій Корпусъ) | — | — | 5 | 47 | — | — |
| Николаевскій Кадетск. Корпусъ (Офиц., 23). | 6 | 40 | — | 90 | — | — |
| Во имя Св. Александры (при Богадѣл. Г. И. Александры Феодоровны. В. О., 13 лин., уг. Средн.) | 11 | 84 | не разрѣш. | — | — | — |
| Церковь Евгеніевской Общины | 5 | 28 | 3 | 83 | — | — |
| Св. Іліи Пророка (Охта, Пороховые) | 1 | 21 | 1 | 60 | — | — |
| Суворовск.-Кончанск. Гвард. Казачьихъ частей | 1 | 12 | — | — | — | — |
| Гвард. Казачьихъ частей | 1 | — | — | — | — | — |
| Больн. Св. Николая Чудотворца (Англійскій пр., 36) | — | 35 | 1 | 6 | — | — |
| Св. Благ. Александра Невскаго (л.-гв. Павловскаго полка) | 2 | 20 | 1 | 50 | — | — |

| | | | | | | | | |
|--|-------|----|-----|----|-----|----|-------|----|
| Срѣтенія (на Выборгской сторонѣ) . . . | 1 | 60 | 1 | 15 | — | — | | |
| Во имя Св. Спиридонія (л.-гв. Финлянд. п.) | 2 | 16 | — | — | — | — | | |
| Св. Алексѣя Человѣка Божія (Бармалѣва ул., 35) | 1 | — | — | — | — | — | | |
| Преображен. Господня (при Спб. 1-й гимн.) | 1 | 83 | 3 | 32 | — | — | | |
| Спаса - Преображенія (Селен. Импер. Фарфороваго завода) . | — | 80 | — | — | — | — | | |
| Общины Св. Георгія . | 2 | — | 2 | 17 | — | — | | |
| Св. Кн. Владиміра (при Орлово - Новосильцевскомъ Благотвор. Завед. въ Лѣсномъ Корпусѣ) | 1 | 40 | — | 50 | — | — | | |
| Св. Николая Чудотвор. (Разстанная, 20) . . | 2 | — | 2 | 50 | — | — | | |
| Спб. Морск. Госпит. . | 1 | 15 | — | — | — | — | | |
| Спб. Николаевск. (Чернорѣчен. церкви) . | — | 43 | — | — | — | — | | |
| Храмъ Воскресенія (Екатерининск. кан.) | — | — | 12 | 10 | — | — | | |
| Успенія (при Волковской Александровской богадѣльнѣ) . | — | — | — | 90 | — | — | | |
| Святителя Николая (л.-гв. Кирасирскаго полка, гор. Гатчина) | — | — | 1 | 42 | — | — | | |
| Свв. Кирилла и Меодія | — | — | 1 | 50 | — | — | | |
| Петропавловскій соб. въ Сестрорѣцкѣ . . | — | — | 26 | 34 | — | — | | |
| Церковь Св. Пантелеймона на ст. Тарховкѣ | — | — | 2 | 52 | — | — | | |
| Церковь Преображен. Господня на ст. Ермоловской | — | — | 9 | — | — | — | | |
| Итого . . | 2.017 | 25 | 458 | 75 | 471 | 94 | 2.947 | 94 |

| | | | | | | | | |
|--|--------------|-----------|------------|-----------|------------|-----------|--------------|-----------|
| Перенось . . . | 2.017 | 25 | 458 | 75 | 471 | 94 | 2.947 | 94 |
| Въ 1908 г. | | | | | | | | |
| Церковнаго сбора . . . | | | | | | | 2 | 68 |
| Отъ Управл. Могилевскою римско-католическою епархією | | | | | | | 41 | — |
| Причта св. Духа на Охтѣ | | | | | | | 1 | 06 |
| Церкви гарнизона въ Павловскѣ | | | | | | | 2 | — |
| Церкви Спасо-Бочарской | | | | | | | 1 | 57 |
| Отъ пастора Финдейзена | | | | | | | 18 | 46 |
| Спб. Духовной Консисторіи | | | | | | | 3 | 75 |
| Въ 1909 г. | | | | | | | | |
| (по февраль). | | | | | | | | |
| Церкви л.-гв. Кирасирскаго полка | | | | | | | 2 | 38 |
| Церкви л.-гв. Уланскаго полка | | | | | | | 1 | — |
| Всего . . . | 2.017 | 25 | 458 | 75 | 471 | 94 | 2.947 | 94 |

СПИСОКЪ *)

Членовъ Комитета Сестрорѣцкой Дѣтской санаторіи
имени Евгениі Владиміровны Колачевской.

Почетная Предсѣдательница—Предсѣдательница Спб. Попечительнаго Комитета о сестрахъ Краснаго Креста Евдокія Θεодоровна Джунковская.

Предсѣдатель (пожизненный) д-ръ медицины, д. с. с. Сергѣй Николаевичъ Колачевскій.

ДѢЙСТВИТЕЛЬНЫЕ ЧЛЕНЫ:

а) пожизненные, внесшіе единовременно 100 руб.

Графиня Гейденъ, Ольга Θεодоровна, Зимній Дворецъ.
Бирилевъ, Алексѣй Алексѣевичъ, Литейный пр., 57.
Вальтеръ, Карлъ Антоновичъ, 2 Рождественская, д. 27, кв. 11.
Галковскій, Владиміръ Дмитріевичъ, Сергіевская, 22.
Галковскій, Петръ Дмитріевичъ, Сергіевская, 38.
Иванова, Ольга Владиміровна, Царское Село.
Осипова, Татьяна Васильевна, Знаменская ул., 7.
Харина, Надежда Александровна, Фонтанка, 23.
Харинъ, Иванъ Николаевичъ, Фонтанка, 23.
Юрьевъ, Владиміръ Сергѣевичъ, Офицерская ул., 33.

б) вносящіе ежегодно по 5 руб.:

Акимовъ-Перетцъ, Константинъ Яковлевичъ, Бассейная, 45.
Алымова, Анна Ивановна, Старорусская, 3.
Андреева, Лидія Анатольевна, г. Вологда.
Андреевская, Александра Александровна, Старорусская, 3.
Бухе, Евгений Александровичъ, Воскресенская наб., 26.
Бакиновская, Елена Ивановна, Броницкая, 5.

*) Составленъ по февраль 1909 г.

Вальтеръ, Анна Николаевна, 2 Рождественская, д. 27, кв. 11.
Ватина, Александра Осиповна, г. Кіевъ, Рогіѣдинская ул., 1.
Ватина, Тамара Осиповна, г. Кіевъ, Рогіѣдинская ул., 1.
Ватина Анна Александровна, Консистерская ул., 2, кв. 42.
Вредень, Алиса Романовна, Старорусская, 3.
Вредень, Эдгаръ Робертовичъ, Экспед. заг. Госуд. Бумагъ.
Гаддъ, Аделаида Оттовна, Надеждинская ул., 34.
Гаддъ, Наталья Николаевна, Надеждинская ул., 34.
Гаддъ, Александръ Оттовичъ, Надеждинская ул., 34.
Гр. Гендрикова, Софія Петровна, Михайловская пл., 3.
Гр. Гендриковъ, Василій Александровичъ, Михайловская площадь, д. 3.
Гр. Гендрикова, Анастасія Васильевна, Михайловская площадь, д. 3.
Гр. Гендриковъ, Александръ Васильевичъ, Михайловская площадь, д. 3.
Гр. Гендриковъ, Петръ Васильевичъ, Михайловская пл., 3.
Гизетти, Александра Викторовна, Моховая, 16.
Гизетти, Варвара Анатольевна, Моховая, 16.
Гизетти, Евгенія Анатольевна, Моховая, 16.
Давидова, Вѣра Августовна, Знаменская ул., 16.
Давидова, Марія Августовна, Знаменская ул., 16.
Детлова, Софія Юрьевна, Эртелевъ пер., 8.
Жванъ, Мартинъ Мартиновичъ, Кузнечный пер., 18.
Зиновьевъ, Сергій Васильевичъ, Ивановская ул., 2.
Иванова, Елизавета Алексѣевна, Надеждинская ул., 1, кв. 32.
Иверсенъ, Альма Юльевна, Гороховая ул., 30, кв. 10.
Крусановъ, Константинъ Матвѣевичъ, Сергіевскій пер., 7.
Кудрявцева, Марія Матвѣевна, Екатерининскій кан., 22.
Ковалевская, Анна Петровна, Екатерининскій кан., 14.
Князь Кугушевъ, Георгій Ивановичъ, Почтамтская ул., 11.
Крапивка, Елизавета Алексѣевна, Моховая ул., 17.
Кубасова, Лариса Андреевна, Старорусская, 3.
Лазаревская, Елена Михайловна, Петербургская стор., Александровскій просп., 13.
Мельцеръ, Ольга Адамовна, Б. Конюшенная, 19.
Фонъ-Мейснеръ, Леонидъ Владиміровичъ, Дворянская Опека.
Мальмгренъ, Рудольфъ Александровичъ, Екатеринин. кан., 22.
Маковская, Юлія Павловна, Гусевъ пер., 6.
Полянскій, Владиміръ Николаевичъ, Фурштаттская ул., 14.

- Полянская, Елена Михайловна, Фурштадтская ул., 14.
Поммеръ, Вѣра Александровна, Старорусская, 3.
Преображенскій, Андрей Александровичъ, Невскій пр., 166/3.
Преображенскій, Федоръ Александровичъ, гор. Верро, Лифляндской губ.
Преображенская, Серафима Павловна, гор. Астра, Бакинской губернии.
Преображенскій, Борисъ Александровичъ, гор. Астра, Бакинской губ.
Пруссакъ, Дмитрій Константиновичъ, Воскресенская наб., 22.
Похвиснева, Елисавета Алексѣевна, Дмитровскій пер., 6.
Ридигеръ, Екатерина Петровна, Фурштадтская ул., 37.
Ридигеръ, Всеволодъ Александровичъ, Фурштадтская ул., 37.
Романовскій, Дмитрій Леонидовичъ, Московская ул., 8.
Султанова, Екатерина Павловна, Чернышевъ пер., 18.
Тимофеева, Прасковья Степановна, Тверская ул.
Филипповская, Фаина Казиміровна, Екатерининскій кан., 68.
Цейдлеръ, Германъ Федоровичъ, Троицкая ул., 29.
Чешковъ, Александръ Михайловичъ, Петербургская стор., Лопухинская ул., 12.
Фонъ-Шраммъ, Матильда Францевна, Надеждинская ул., 34.
Шубинъ-Поздѣвъ, Николай Дмитріевичъ, Моховая, 10.
Юрьева, Антонина Владиміровна, Офицерская ул., 33.
Юрьевъ, Сергѣй Владиміровичъ, Офицерская ул., 33.
Юрьевъ, Владиміръ Владиміровичъ, М. Конюшенная ул., 4.

СПИСОКЪ

сестеръ милосердія Общины Св. Евгеніи, прикомандированныхъ къ Сестрорѣцкой Дѣтской санаторіи имени Е. В. Колачевской.

Старшая сестра:

Старицына, Вѣра Николаевна, съ открытія санаторіи 1-го іюня 1906 г.

Младшія сестры:

Владимірская, Марія Александровна, съ открытія санаторіи 1-го іюня 1906 г. по іюль 1908 г.

Тимохина, Анна Лукинична, съ 22-го іюня 1906 г. по 2-е января 1908 г. и съ августа 1908 г. по 15-е января 1909 г.

Пономарева, Екатерина Тихоновна, съ 26-го февраля 1907 г. по 1-е іюня 1908 г.

Иванова, Вѣра Кузьминична, съ 20-го апрѣля 1907 г. по іюль 1908 г.

Протогенова, Александра Протогеновна, съ 6-го марта 1908 г.

Кубасова, Лариса Андреевна, съ 30-го мая 1908 г.

Вреденъ, Алиса Романовна, съ 1-го іюня 1908 г.

Федорова, Марія Федоровна, съ 27-го іюля 1908 г.

Злотникова, Евлампія Тимофеевна, съ 23-го августа 1908 г.

Иванова, Клавдія Ивановна, съ 15-го января 1909 г.

УСТАВЪ

Комитета Сестроуѣцкой санаторіи Россійскаго Общества Краснаго Креста для дѣтей, страдающихъ хирургическимъ туберкулезомъ,
имени Евгеніи Владиміровны Колачевской.

I.

Цѣль санаторіи.

§ 1. Санаторія учреждена С.-Петербургомъ Попечительнымъ Комитетомъ о сестрахъ Краснаго Креста и постановленіемъ означеннаго Комитета названа, въ память покойной предсѣдательницы строительной Комиссіи санаторіи, „Сестроуѣцкая Дѣтская санаторія имени Евгеніи Владиміровны Колачевской“.

§ 2. Цѣль санаторіи укрѣплять и вылѣчивать помѣщаемыхъ въ нее дѣтей обоюго пола, въ возрастѣ отъ 6 до 12 лѣтъ, всѣхъ сословій, безъ различія національности и вѣроисповѣданія, страдающихъ хирургическими формами туберкулеза, рахитомъ и упадкомъ общаго питанія вслѣдствіе длительныхъ туберкулезныхъ заболѣваній безъ рѣзкихъ поражений легкихъ и кишечника туберкулезнымъ процессомъ.

Примѣчаніе I. При замѣщеніи вакансій дается преимущество, при прочихъ равныхъ условіяхъ: 1) дѣтямъ военныхъ, пострадавшихъ или погибшихъ во время военныхъ дѣйствій; 2) дѣтямъ военно-служащихъ и 3) дѣтямъ лицъ санитарнаго персонала.

Примѣчаніе II. Дѣти, страдающія формами болѣзни, совершенно не подающими надежды на излѣченіе, или требующія болѣе сложныхъ пособій, не подлежатъ приему въ санаторію, равно какъ не могутъ быть помѣщаемы въ санаторію дѣти идиоты, эпилептики, больныя остро-заразными болѣзнями, пляскою Св. Вита, трахомою и проч.

Примѣчаніе III. Въ исключительныхъ случаяхъ, при томъ, если единственнымъ препятствіемъ къ поступленію ребенка въ санаторію является несоотвѣстствіе его возраста условіямъ приѣма, Совѣту предоставляется, съ согласія Предсѣдателя, отступать отъ приведенныхъ правилъ.

§ 3. Санаторія имени Евгени Владиміровны Колачевской устроена на участкѣ земли въ казенной Сестрорѣцкой дачѣ, отведенномъ съ Высочайшаго соизволенія въ пользованіе С.-Петербургскаго Попечительнаго Комитета о сестрахъ Краснаго Креста, но Комитетъ можетъ расширять, на спеціальныя пожертвованія, свою дѣятельность устройствомъ санаторій и въ другихъ мѣстахъ съ разрѣшенія общаго собранія Комитета и съ утвержденія Главнаго Управленія Россійскаго Общества Краснаго Креста.

II.

Права Комитета санаторіи.

§ 4. Комитетъ санаторіи пользуется правами и преимуществами, присвоенными учрежденіямъ Россійскаго Общества Краснаго Креста (§§ 7 и 21 Уст. Р. О. Кр. Кр.).

§ 5. Комитетъ имѣетъ печать съ изображеніемъ знака Краснаго Креста съ надписью: „Сестрорѣцкая Дѣтская санаторія имени Е. В. Колачевской“.

§ 6. Комитетъ имѣетъ право обращаться къ правительственнымъ учрежденіямъ и лицамъ за содѣйствіемъ къ развитію его дѣятельности и достиженію его цѣлей, а также приобрѣтать въ собственность и отчуждать недвижимое имущество; причемъ право приобрѣтенія и отчужденія недвижимой собственности предоставляется Комитету не иначе, какъ съ разрѣшенія Главнаго Управленія Общества и на имя Россійскаго Общества Краснаго Креста.

§ 7. По всѣмъ своимъ дѣламъ Комитетъ освобождается отъ употребленія актовъ бумажныхъ, гербовыхъ знаковъ и отъ взноса установленныхъ пошлинъ при совершеніи условій и другихъ законныхъ актовъ (§ 5 Уст. Р. О. Кр. Кр.).

§ 8. Лица, оказавшихъ особыя заслуги, Комитетъ можетъ представлять установленнымъ порядкомъ къ почетнымъ наградамъ.

§ 9. Для приглашенія въ церквахъ чрезъ священнослужителей къ частной благотворительности, Комитетъ входитъ въ сношеніе съ епархіальнымъ начальствомъ и, независимо отъ сего,

можетъ выставять для сбора кружки при мѣстныхъ церквахъ, по соглашенію съ духовенствомъ, и въ другихъ мѣстахъ—съ надлежащаго разрѣшенія.

III.

Составъ и управленіе санаторіей.

§ 10. Комитетъ состоитъ изъ членовъ: почетныхъ, благотворителей, дѣйствительныхъ, соревнователей, согласно уставу Россійскаго Общества Краснаго Креста (§§ 8—19), и, кромѣ того, изъ членовъ-сотрудниковъ *).

§ 11. Званіе члена-сотрудника присваивается по постановленію Совѣта санаторіи, утвержденному общимъ собраніемъ, лицамъ, которыя несутъ какія-либо обязанности по санаторіи.

Примѣчаніе. Членами-благотворителями Комитета санаторіи именуются лица, состоящія дѣйствительными членами и внесшія одновременно не менѣе двухъ тысячъ рублей (2.000 р.) на санаторію или вносящія ежегодно не менѣе трехсотъ рублей (300 р.).

§ 12. Члены-благотворители, пока они состоятъ дѣйствительными членами, могутъ носить мундиръ, установленный, Высочайше утвержденнымъ 12-го іюня 1900 г., мнѣніемъ Государственнаго Совѣта.

§ 13. Въ отношеніяхъ своихъ къ Главному Управленію Комитетъ санаторіи руководствуется уставомъ Россійскаго Общества Краснаго Креста (§§ 43, 45 и 46 Уст. Р. О. Кр. Кр.).

§ 14. Комитетъ санаторіи представляетъ Главному Управленію Россійскаго Общества Краснаго Креста годовые отчеты и смѣты доходовъ и расходовъ по утвержденіи ихъ общимъ собраніемъ.

§ 15. Всѣ подлежащія рѣшенію Комитета санаторіи дѣла разсматриваются въ общихъ собраніяхъ членовъ Комитета, а именно:

а) Выборъ членовъ Совѣта санаторіи.

б) Избраніе членовъ почетныхъ, благотворителей и сотрудниковъ (§§ 10—11).

*) Параграфъ 15 устава Россійскаго Общества Краснаго Креста:

Званіе дѣйствительныхъ членовъ присваивается лицамъ, годовой взносъ которыхъ . . . въ одно изъ мѣстныхъ учреждений Общества, по постановленію общихъ собраній членовъ каждаго мѣстнаго отдѣла, отъ пяти до десяти рублей ежегодно или сто рублей одновременно.

в) Утверждение отчета Совета, по докладу, Ревизионною Комиссией и выборъ Ревизионной Комиссии изъ трехъ членовъ для повѣрки отчетности и имущества.

г) Утверждение сметы на предстоящій годъ.

д) Разсмотрѣніе предположеній Совета о приобрѣтеніи и отчужденіи имущества.

е) Утверждение предположеній о дальнѣйшемъ развитіи дѣятельности санаторіи въ связи съ изысканіемъ новыхъ источниковъ поступленій на покрытіе вызываемыхъ этими предположеніями расходовъ.

§ 16. Въ общихъ собраніяхъ Комитета санаторіи председательствуетъ Предсѣдатель Совета санаторіи.

§ 17. Въ отношеніи созыва общихъ собраній и рѣшенія на нихъ вопросовъ, Комитетъ санаторіи руководствуется общимъ уставомъ Россійскаго Общества Краснаго Креста.

§ 18. Для ближайшаго завѣдыванія дѣлами санаторіи избирается общимъ собраніемъ Комитета Советъ санаторіи, который состоитъ изъ Предсѣдателя, его Товарища и шести членовъ (въ томъ числѣ два врача). Кромѣ этихъ лицъ, въ составъ Совета санаторіи входятъ въ званіи Почетной Предсѣдательницы, — Предсѣдательница С.-Петербургскаго Попечительнаго Комитета о сестрахъ Краснаго Креста и въ качествѣ непремѣнныхъ членовъ Товарищъ Предсѣдательницы С.-Петербургскаго Попечительнаго Комитета, одинъ изъ членовъ Главнаго Управленія Общества Краснаго Креста, по назначенію Главнаго Управленія, Главный Врачъ больницы Общины Св. Евгеніи, Настоятельница означенной Общины и секретарь Совета санаторіи.

Примѣчаніе. Пожизненнымъ Предсѣдателемъ Совета состоитъ учредитель санаторіи, дѣйствительный статскій совѣтникъ Сергій Николаевичъ Колачевскій.

§ 19. Изъ состава Совета, избираемаго общимъ собраніемъ, ежегодно выбываетъ одна четвертая часть. Выборъ новыхъ, вмѣсто выбывающихъ членовъ, производится общеустановленнымъ уставомъ Россійскаго Общества Краснаго Креста порядкомъ.

§ 20. Въ Советѣ председательствуетъ Почетная Предсѣдательница, въ случаѣ же ея отсутствія — Предсѣдатель, за отсутствіемъ его — Товарищъ Предсѣдателя Совета.

§ 21. Засѣданія Совета созываются Предсѣдателемъ по мѣрѣ надобности, но не менѣе шести разъ въ годъ. Засѣданіе можетъ быть созвано и по желанію не менѣе половины состава членовъ Совета.

Примѣчаніе. Въ засѣданіяхъ Совѣта, съ правомъ совѣщательнаго голоса, принимаетъ участіе врачъ санаторіи и другія лица по особому приглашенію Предсѣдателя.

§ 22. Вѣдѣнію Совѣта подлежатъ: избраніе Предсѣдателя, его Товарища, врача санаторіи, казначея и секретаря; рѣшеніе вопросовъ, по всѣмъ хозяйственнымъ дѣламъ санаторіи; установленіе платы съ больныхъ; заключеніе договоровъ по подрядамъ и поставкамъ для санаторіи; разсмотрѣніе вопросовъ, подлежащихъ внесенію въ общее собраніе; утвержденіе инструкцій, опредѣляющихъ внутренній распорядокъ жизни санаторіи въ врачебномъ и административномъ отношеніяхъ; составленіе проекта смѣты доходовъ и расходовъ на предстоящій годъ; возбужденіе установленнымъ порядкомъ ходатайствъ о награжденіи трудящихся на пользу санаторіи и проч.

§ 23. Предсѣдатель, Товарищъ Предсѣдателя и казначей избираются на три года, но лица эти по истеченіи срока могутъ быть избираемы вновь.

§ 24. Предсѣдатель, а за отсутствіемъ его Товарищъ, руководятъ исполнительною дѣятельностью по Совѣту санаторіи; въ вѣдѣніи Предсѣдателя и его Товарища находится внутренній распорядокъ санаторіи. За подписью Предсѣдателя идутъ всѣ бумаги Совѣта.

§ 25. Секретарь Совѣта санаторіи завѣдуетъ канцелярскимъ и бухгалтерскимъ ея производствомъ, подготавливаетъ всѣ дѣла и бумаги къ докладу Совѣта и общаго собранія, составляетъ протоколы засѣданій и годовой отчетъ и скрѣпляетъ всѣ исходящія отъ Комитета бумаги и расходные ордера.

§ 26. Ревизіонная Коммиссія (§ 15 п. в) имѣетъ надзоръ за правильностью расходованія суммъ, предназначенныхъ на содержаніе санаторіи, а также право постоянного контроля надъ веденіемъ дѣла санаторіи. Ревизіонная Коммиссія осуществляетъ возложенныя на нее обязанности путемъ разсмотрѣнія годового отчета Совѣта санаторіи и составленія по сему предмету доклада; не ограничиваясь этимъ, Ревизіонная Коммиссія производитъ повѣрки, какъ на мѣстѣ въ санаторіи, такъ и денежныхъ суммъ по книгамъ Совѣта, не менѣе двухъ разъ въ годъ. О результатахъ повѣрки Ревизіонная Коммиссія составляетъ протоколы, которые и вносятся въ общія собранія, чрезъ Совѣтъ, съ объясненіями Совѣта по замѣчаніямъ, если таковыя сдѣланы были Коммиссіею.

IV.

Средства Комитета.

§ 27. Средства Комитета санаторіи составляютъ изъ:

- а) членскихъ взносов членовъ Комитета;
- б) кружечнаго сбора (§ 9);
- в) пожертвованій;
- г) процентовъ съ капиталовъ Комитета;
- д) платы за содержаніе и лѣченіе больныхъ въ санаторіи;
- е) пособія отъ разныхъ учреждений и стипендій на учрежденіе кроватей въ санаторіи;
- ж) иныхъ поступленій.

Примѣчаніе. Въ случаѣ недостаточности означенныхъ средствъ, для покрытія ежегодныхъ расходовъ по содержанію санаторіи, недостающія суммы, при жизни учредителя санаторіи, д. с. с. Сергѣя Николаевича Колачевскаго, покрываются имъ самимъ, а по его смерти процентами съ капитала въ суммѣ двухсотъ тысячъ рублей, завѣщанныхъ имъ въ пользу санаторіи. При неисполненіи сего, Главное Управленіе въ правѣ санаторію закрыть, а принадлежащимъ ей имуществомъ распорядиться по своему усмотрѣнію.

§ 28. Всѣ остатки, за покрытіемъ произведенныхъ въ теченіе года расходовъ, обращаются въ запасный капиталъ санаторіи на предметъ развитія ея дѣятельности, устройства и расширенія санаторіи.

§ 29. Пожертвованія на содержаніе въ санаторіи кроватей имени жертвователя съ правомъ расходованія процентовъ съ нихъ причисляются къ неприкосновенному капиталу санаторіи.

§ 30. Какъ учрежденіе, имѣющее спеціальное назначеніе, средства котораго предназначаются на опредѣленную цѣль, Комитетъ санаторіи не производитъ 10⁰/₀ отчисленія въ Главное Управленіе изъ запасныхъ капиталовъ на надобности военнаго времени и помощь увѣчнымъ воинамъ, въ изытаніе изъ требованія § 87 Уст. Р. О. К. К.

§ 31. Расходныя суммы Комитета санаторіи вносятся въ С.-Петербургскую Контору Государственнаго Банка на текущей счетъ. Процентныя бумаги сдаются на храненіе въ Контору Государственнаго Банка на имя санаторіи. Неприкосновенный или запасный капиталъ ни въ какомъ случаѣ не можетъ быть ни реализованъ, ни отдаваемъ въ залогъ. Проценты же съ капитала идутъ исключительно на предназначенную жертвователемъ или завѣщателемъ цѣль. Накопившіяся наличныя деньги, составляющія

неприкосновенный капиталъ, обращаются въ государственныя или гарантированныя правительствомъ бумаги.

§ 32. Непосредственное врачебное и административно-хозяйственное наблюдение за санаторіею и содержащимися въ ней больными возлагается на врача-хирурга, пользующагося за свой трудъ установленнымъ Совѣтомъ санаторіи вознагражденіемъ.

§ 33. Для обезпеченія правильнаго ухода и надзора за больными санаторіи, Совѣтъ ея входитъ въ соглашеніе съ С.-Петербургскимъ Попечительнымъ Комитетомъ о сестрахъ Краснаго Креста о назначеніи въ санаторію старшей сестры и необходимаго числа сестеръ милосердія.

§ 34. Какъ врачи санаторіи, такъ и состоящія при ней сестры, руководствуются въ своихъ дѣйствіяхъ инструкціями, выработанными Совѣтомъ санаторіи и утвержденными общимъ собраніемъ Комитета.

§ 35. Комитетъ санаторіи, руководствуясь указаніями опыта, можетъ входить въ Главное Управление Россійскаго Общества Краснаго Креста съ просьбой о дополненіи и измѣненіи настоящаго устава.

Подписалъ: редсѣдатель Совѣта
Сестротѣцкой санаторіи *Сергій Колачевскій.*

Скрѣпилъ: Секретарь *Ив. Степановъ.*

ОГЛАВЛЕНИЕ.

| | СТР. |
|--|------|
| Исторія возникновенія санаторіи и секретарскій отчетъ за 1906—1908 гг. . . | 5 |
| Описаніе устройства санаторіи и медицинскій отчетъ о пользованіи въ санаторіи больныхъ за 1906, 1907 и 1908 годы | 14 |
| Списокъ больныхъ, находившихся въ санаторіи | 59 |
| Приложенія: | |
| Планы мѣстности, участка санаторіи и зданій ея | 67 |
| Денежный отчетъ по устройству санаторіи и за первое полугодіе ея дѣятельности | 75 |
| Денежный отчетъ за 1907 г. | 81 |
| Денежный отчетъ за 1908 г. | 87 |
| Состояніе счетовъ на 1 Января 1909 г. | 93 |
| Акты ревизіонной комиссіи за 1907—1908 гг. | 97 |
| Смѣта на 1909 г. (сравнительная за 3 года) | 99 |
| Опись недвижимости санаторіи | 111 |
| Опись инвентаря | 113 |
| Вѣдомость пожертвованій | 126 |
| Отчетъ о церковныхъ сборахъ | 127 |
| Списокъ членовъ комитета | 137 |
| Списокъ сестеръ милосердія | 140 |
| Уставъ комитета по санаторіи | 141 |

125

20.11.4.2.05

